GALLARDO
"ESTO VALE UN MONTÓN"
DIEGO MARTÍNEZ
"TENGO FUERZAS, PERO..."
CHIQUITO ROMERO
"PIDO PERDÓN A LOS HINCHAS"
Olé
COMPARTIMOS LA PASIÓN
1-0 EN LA BOCA
MANO DE NOCAUT
River se llevó un triunfazo de la Bombonera y dejó en crisis a su rival y tambaleando a Diego Martínez. Lanzini, grito y figura. El gol del final, bien anulado: hubo mano.

EL SÚPER, DE GALLARDO A MARTÍNEZ

El Superclásico estiró las actualidades de River y Boca. Marcelo Gallardo se fue de la Bombonera con el pecho inflado, mirando con supremacía un estadio que estaba a punto de explotar de bronca hasta con sus propios jugadores, tras una derrota que duele tanto que dejará heridos para lo que queda del 2024. Diego Martínez, en cambio, se fue del estadio mirando el piso, pidiendo disculpas luego de su primera caída en casa en su ciclo, pero un traspié que marca el futuro inmediato y que habla de un año que arrancó con buenas sensaciones y que se fue diluyendo, a tal punto que ya perdió dos clásicos al hilo, no compite a nivel internacional, está casi out de la Liga y el título que le queda por ganar es la Copa Argentina.

El Muñeco no sólo festejó el resultado sino también su victoria en el pizarrón. Porque su apreciación de cómo frenar el sistema de Martínez fue uno de los motivos del éxito. El 5-3-2 que paró con un equipo mulletto maniató a un Boca que nunca se sintió cómodo y al que le pesó el protagonismo del partido. Mientras el renovado River de MG tiene como objetivos tratar de meterse en semifinales de Libertadores y ahora mira más de cerca a Vélez (quedó a seis puntos, con un partido más), la era de DM se apaga lentamente porque ni los resultados ni el juego en el último tiempo logran convencer a nadie en La Boca.

RIVER EN POSITIVO, BOCA NO PARA DE CAER...

Era un Súper que, como se planteó en la previa, iba a dejar heridos. Porque a Boca le servía un solo resultado -ganar- para no perder terreno en el torneo doméstico, y al no jugar River con su equipo de gala, toda la presión quedaba para el dueño de casa. Lo ideal es siempre sacar conclusiones al final del recorrido, pero en los gigantes de nuestro fútbol a veces el tiempo es tirano. Ya lo vivió Demichelis, que tenía vueltas olímpicas en su haber, pero no convencía con sus decisiones. Martínez, con menos espalda, parece tener picado el boleto.

DE COLECCIÓN

YA SE VIENE EL OLÉ SPORTS SUMMIT 2024

Se lanza la tercera edición de este gran encuentro que llegó para quedarse con charlas top sobre el fútbol, la industria del deporte y la tecnología. Será el 12 y 13 de noviembre, en la Usina del Arte.

Se viene una nueva edición. La tercera del Olé Sports Summit. La primera fue en 2022, previo al Mundial, de forma virtual, con charlas top como Gianni Infantino, Jürgen Klinsmann, Raymond Domenech, y más... La segunda, el año pasado, con dos jornadas a puro fútbol, marketing y tecnología en la Usina del Arte. Y en este 2024 la historia se repite en este emblemático edificio histórico de la Ciudad Autónoma de Buenos Aires, ubicado en La Boca.

Es el anuncio de la próxima versión del Olé Sports Summit, que será el martes 12 y el miércoles 13 de noviembre, justo en la previa de una nueva fecha de Eliminatorias, en la que Argentina enfrentará primero a Paraguay de visitante. Y también en la previa de la final de la Libertadores. El foco, como siempre, estará puesto en la industria del fútbol y del deporte, desde distintos aspectos, con variados protagonistas. Para la apertura del evento, estará nada menos Gianni Infantino, presidente de la FIFA, que dio su presente virtual el año pasado.

Fútbol, tecnología, marketing, audiencias. Speakers de amplia temática para dos días a pura presentación, con invitados de lujo y streaming desde la Usina del Arte. Para escuchar y aprender de distintos protagonistas del deporte. Con paneles nacionales e internacionales de FIFA, Conmebol, UEFA, Concacaf y de distintas ligas de diferentes partes del mundo.

El año pasado fue todo un éxito, por la calidad de los speakers y por una charla apuntada a la Selección con Claudio Tapia, presidente de AFA, a sala llena en la Usina. También hubo representantes de MLS, Bundesliga y países de Sudamérica, contando experiencias. Y hubo otras miradas, como la de Mercado Libre (anunciando su sponsoreo en Conmebol), Tik Tok y YouTube, entre otros. Y estuvo Momo, popular streamer, hablando del desarrollo de plataformas y contenidos.

Lo que se anuncia oficialmente ahora es un evento que llegó para quedarse en la Argentina de la mano de Olé. Tiene sus versiones también en México y Brasil, y Olé lo realizó también en Miami el 17 de junio, con apertura de Alejandro Domínguez y charlas top, como la que dio el socio propietario del Inter Miami, Jorge Mas.

El Olé Sports Summit ya está llegando con todo, para que lo puedan ver todos.

FRASE DEL DÍA

Manu Lanzini, después del Súper triunfo.

"DARLE LA VICTORIA AL EQUIPO ES INCREÍBLE".

EL MEDALLERO

Premio MARADONA

RIVER
EL EQUIPO DE GALLARDO GANÓ EL SUPER 1-0 Y ARMÓ SU FIESTA EN LA CANCHA DE BOCA.

Premio CHENEMIGO

COURTOIS
ERROR Y BLOOPER DEL ARQUERO EN EL GOL DE ESPANYOL.

Premio GANDHI

ENZO F. Y GUIDO RODRÍGUEZ
ABRAZO Y BUENA ONDA EN LA PREVIA DE WEST HAM VS. CHELSEA.

Premio TERMINATOR

CHIQUITO ROMERO
TRAS EL PARTIDO, SE PELEÓ CON PLATEÍSTAS DE BOCA.

A LOS 66 AÑOS

ADIÓS A TONY BOSCO

Fotógrafo de una extensa trayectoria en los medios, integró el staff de de Clarín y se especializó en Deportes.

A los 66 años y luego de una larga enfermedad falleció nuestro compañero Tony Bosco. "A la tristeza de este momento la reemplazará una sonrisa, porque lo recordamos con la misma alegría que él siempre nos transmitía", señalaron sus compañeros de Fotografía.

Tony nació en Buenos Aires el 13 de febrero de 1958 y comenzó su carrera como reportero gráfico desde muy joven. Trabajó en Editorial Perfil y en la revista Solo Fútbol hasta que en 1966 se integró al staff de fotografía de Clarín, donde entre otros grandes eventos cubrió los Mundiales de Italia '90 y EE.UU '94.

SE DESTACÓ EN AUTOMOVILISMO.

LIGA PROFESIONAL

	Equipo	Pts	PJ	PG	PE	PP	GF	GC
1	Vélez	[illegible]	14	9	3	2	27	8
2	Unión	27	15	7	6	2	18	12
3	Atl Tucumán	25	14	7	4	3	15	12
4	Racing	24	14	7	3	4	20	11
5	River	24	15	6	6	3	20	11
6	Instituto	24	15	7	3	5	20	13
7	Huracán	24	14	6	6	2	12	7
8	Talleres (C)	24	14	6	6	2	20	16
9	Riestra	23	15	7	2	6	15	15
10	Gimnasia (LP)	22	15	6	4	5	16	14
11	Boca	[illegible]	15	5	6	4	19	15
12	R. Central	19	14	5	4	5	17	15
13	Lanús	19	14	4	7	3	18	19
14	Godoy Cruz	18	14	4	6	4	15	15
15	Belgrano	18	14	4	6	4	15	17
16	Ind Rivadavia	18	14	5	3	6	9	13
17	Estudiantes	17	14	4	5	5	15	14
18	Independiente	17	14	3	8	3	9	10
19	Tigre	17	15	4	5	6	18	20
20	Argentinos	17	14	5	2	7	11	16
21	Platense	16	14	4	4	6	12	14
22	Newell's	16	15	4	4	7	7	15
23	Sarmiento (J)	15	14	3	6	5	10	12
24	San Lorenzo	14	14	3	5	6	11	13
25	Banfield	14	14	3	5	6	11	17
26	Defensa	12	15	2	6	7	10	22
27	Barracas	11	15	2	5	8	6	19
28	C. Córdoba	10	14	2	4	8	13	24

Libertadores

FECHA 15

Gimnasia 0 vs. Riestra 0	
Unión 3 vs. Godoy Cruz 1	
Boca 0 vs. River 1	
Instituto 0 vs. Barracas 1	
Newell's 1 vs. Tigre 0	
Defensa 0 vs. San Lorenzo 0	
Huracán vs. Lanús	HOY 14.30
Independiente vs. Argentinos	HOY 14.30
Talleres vs. Racing	HOY 17.00
Atl Tucumán vs. Belgrano	HOY 19.30
Platense vs. R. Central	HOY 19.30
Sarmiento vs. C. Córdoba	MAÑ 18.45
Banfield vs. Ind. Rivadavia	MAÑ 21.00
Vélez vs. Estudiantes	MAÑ 21.00

PROMEDIOS

	Equipo	Pts.	PJ	Prom.
19	Unión	142	111	1.279
20	Barracas Central	139	111	1.252
21	Riestra	36	29	1.241
22	Lanús	135	110	1.227
23	Banfield	133	110	1.209
24	Tigre	132	111	1.189
25	Platense	130	110	1.181
26	Sarmiento (J)	123	110	1.118
27	C. Córdoba	118	110	1.072
	Ind Rivadavia	26	28	0.928

Desciende a Primera Nacional.

TABLA ANUAL

	Equipo	Pts	PJ	PG	PE	PP	GF	GC
1	Vélez	55	28	16	7	5	41	21
2	River	51	29	13	12	4	46	21
3	Racing	48	28	14	6	8	44	22
4	Talleres	48	28	12	12	4	44	32
5	Godoy Cruz	47	28	13	8	7	31	21
6	Unión	47	29	12	11	6	34	26
7	Boca	46	29	12	10	7	39	27
8	Estudiantes	44	28	12	8	8	34	23
9	Argentinos	43	28	12	7	9	36	30
10	Lanús	42	28	11	9	8	38	33
11	Instituto	41	29	12	5	12	38	30
12	Huracán	40	28	10	10	8	24	19
13	Independiente	40	28	9	13	6	23	20
14	Gimnasia (LP)	38	29	11	5	13	34	37
15	Defensa	38	29	9	11	9	27	35
16	Barracas	37	29	9	10	10	26	34
17	Newell's	37	29	10	7	12	20	30
18	Riestra	36	29	10	6	13	23	31
19	Atl Tucumán	35	28	8	11	9	23	35
20	R. Central	34	28	9	7	12	27	33
21	Platense	34	28	8	10	10	22	28
22	Belgrano	32	28	7	11	10	34	38
23	Banfield	31	28	7	10	11	25	32
24	San Lorenzo	30	28	6	12	10	21	27
25	Ind Rivadavia	26	28	7	5	16	22	38
26	Sarmiento (J)	24	28	5	9	14	19	31
27	Tigre	22	29	5	7	17	25	45
	C. Córdoba	21	28	4	9	15	23	44

Libertadores Sudamericana Desc.

LLAVE COPA ARGENTINA

OCTAVOS		CUARTOS	SEMIFINAL	SEMIFINAL	CUARTOS		OCTAVOS	
Boca	1 (8)						Talleres (RE)	1 (4)
Talleres (C)	1 (7)	Boca			Talleres (RE)	0	Banfield	1 (3)
Barracas	0	Gimnasia			Huracán	1	Argentinos	1 (4)
Gimnasia	1	A confirmar					Huracán	1 (5)
San Lorenzo	1			Huracán			Central Córdoba	0 (3)
Vélez	3	Vélez		C. Córdoba			Newell's	0 (2)
Godoy Cruz	0	Independiente			C. Córdoba	2	Mitre (SdE)	0 (2)
Independiente	3	27/9 a las 18			Temperley	1	Temperley	0 (3)

FINAL

El ganador de la Copa Argentina 2024 clasificará a la Copa Libertadores 2025

AGENDA DE HOY

LIGA PROFESIONAL

Independiente vs Argentinos	14.30(ESPN P)
Huracán vs Lanús	14.30(TNT Sports)
Talleres vs Racing	17(TNT Sports)
A. Tucumán vs Belgrano	19.30(ESPN P)
Platense vs. R. Central	19.30(TNT Sports)

F1 - GP SINGAPUR

Carrera	9(Fox Sports/Disney+)

SERIE A

Fiorentina vs Lazio	7.30(ESPN)
Monza vs Bologna	10 (Disney+)
Roma vs Udinese	13 (Disney+)
Inter vs Milán	15.45(ESPN)

PRIMERA NACIONAL

Dep. Morón vs Mitre (SdE)	13.10(TyC)
Alvarado vs Quilmes	15(TyC Play)
Brown (A) vs Estudiantes (RC)	15(TyC Play)
Chicago vs Gimnasia y Tiro	15.10(TyC Play)
Brown (PM) vs San Martín (SJ)	15.30(TyC)
Patronato vs Estudiantes (BA)	16(TyC Play)
Gimnasia (J) vs Ferro	16(TyC Play)

EL ROJO VS. EL BICHO.

LLAVE LIBERTADORES

OCTAVOS		CUARTOS	SEMIFINAL	SEMIFINAL	CUARTOS		OCTAVOS	
San Lorenzo	1 0						Nacional	0 0
Atl. Mineiro	1 1	Atl. Mineiro	0		San Pablo	0	San Pablo	0 2
Gremio	2 1 (2)	Fluminense	1		Botafogo	0	Botafogo	2 2
Fluminense	1 2 (4)	Vuelta: 25/9 - 19.00			Vuelta: 25/9 - 21.30		Palmeiras	1 2
Talleres	0 1						Peñarol	4 0
River	1 2	River	1		Peñarol	1	The Strongest	0 1
Colo Colo	1 2	Colo Colo	1		Flamengo	0	Flamengo	2 0
Júnior	0 1	Vuelta: 24/9 - 21.30			Vuelta: 26/9 - 19.00		Bolívar	0 1

FINAL Partido único, el 30/11 en Buenos Aires.

LLAVE SUDAMERICANA

OCTAVOS		CUARTOS	SEMIFINAL	SEMIFINAL	CUARTOS		OCTAVOS	
R. Central	1 1						Libertad	1 0 (4)
Fortaleza	1 3	Fortaleza	0		Libertad	0	Ameliano	1 0 (3)
Bragantino	1 2 (4)	Corinthians	2		Cruzeiro	2	Boca	1 1 (4)
Corinthians	2 1 (5)	Vuelta: 24/9 - 21.30			Vuelta: 26/9 - 21.30		Cruzeiro	0 2 (5)
Paranaense	2 2						Palestino	2 0
Belgrano	1 0	Paranaense	1		Ind. Medellín	0	Ind. Medellín	2 4
Huachipato	0 1	Racing	0		Lanús	0	Liga Quito	1 1
Racing	2 6	Vuelta: 26/9 - 21.30			Vuelta: 25/9 - 21.30		Lanús	2 3

FINAL Partido único, el 23/11 en Asunción.

TRIUNFAZO DE LA BANDA

MANU SE BESA EL ESCUDO. GOL Y FIGURA.

MUÑECOLANDIA

BOCA 0 — 15ª FECHA — RIVER 1

BOCA 4-4-2 — Promedio del equipo: **5,1**

1 S. Romero **5**©
2 C. Lema **6** · 6 M. Rojo **5** · 17 L. Advíncula **6** · 23 L. Blanco **6**
21 I. Miramón **3** · 8 G. Fernández **3,5** · 36 C. Medina **4** · 22 K. Zenón **4,5**
16 M. Merentiel **4** · 10 E. Cavani **4**
DT D. Martínez **3**

ST ▼ 21-I. Miramón / 7-E. Zeballos **8** ▲ **ST 20'** ▼ 10- E. Cavani /9-M. Giménez **7** ▲ **ST 27'** ▼ 6-M. Rojo / 38-A. Anselmino **6** ▲ **ST 39'** ▼ 17-L. Advíncula / 24-J. Barinaga **6** ▲ ▼ 8-G. Fernández / 43-M. Delgado **6** ▲ **SUPLENTES** 12-L. Brey, 3-M. Saracchi, 4-N. Figal, 47-J. Saralegui, 19-A-Martegani, 30-T. Belmonte, 11-L. Janson.

RIVER 3-5-2 — Promedio del equipo: **6,5**

1 F. Armani **8**©
6 F. Gattoni **6** · 14 L. Pirez **8** · 17 P. Díaz **8,5**
31 S. Simón **8** · 10 M. Lanzini **9**★ · 16 F. Bustos **6** · 4 N. Fonseca **7** · 17 E. Díaz **6,5**
11 F. Colidio **7** · 7 A. Bareiro **6**
DT M. Gallardo **9**

ST ▼ 29-F. Gattoni / 33-G. Pezzella **6** ▲ **ST 11'** ▼ 7-A. Bareiro / 9-M. Borja **3** ▲ ▼ 31-S. Simón /26-I. Fernández **7** ▲ **ST 26'** ▼ 10-M. Lanzini / 24-M. Acuña **5,5** ▲ **ST 30'** ▼ 11-F. Colidio / 30-F. Mastantuono **7** ▲ **SUPLENTES** 25-J. Ledesma, 27-A. Sant'Anna, 20-M. Casco, 5-M. Kranevitter, 23-R. Villagra, 19-C. Echeverri, 36-P. Solari.

GOLES ⚽ PT 18' M. Lanzini (R). **TARJETAS** PT 7'' F. Gattoni (R). 40' M. Merentiel (B). 43' S. Simón (R). 48' F. Colidio (R). ST 4' N. Fonseca (R). 5' M. Rojo (B). 35' L. González Pirez (R). 43' C. Lema (B). ST 56' C. Lema (B). **INCIDENCIAS** ST 51' Gol anulado a Milton Giménez por mano.

CALIFICACIÓN DEL PARTIDO 7

ÁRBITRO N. Ramírez **5** - Intentó poner una vara altísima amonestando a Gattoni a los 7 segundos de partido.
LÍNEAS M. Del Yesso **6** y F. Rodríguez **5**
VAR H. Paletta

CANCHA Boca.
CAMPO Excelente.
PÚBLICO 57.000.

ANALISIS

POR PABLO RAMÓN
pramon@ole.com.ar

River ganó un partidazo y en la vuelta de Gallardo dejó a Boca incendiado y con su DT en default. Más allá del final caliente, fue más de punta a punta.

El VAR cortó de cuajo un grito desaforado, visceral, de desasosiego, de una multitud enardecida que desahogó sus penas festejando un empate, más por lo que evitaba -una nueva crisis, otro ciclo terminado del DT de turno, la vergüenza de perder ante un River "con suplentes"- más que por lo que el puntito significaba. Era, también, el premio para un equipo que no se rindió, más por empuje de su gente que por prestaciones propias. La mano de Milton Giménez (mínima, pero que influye nítidamente en el desarrollo posterior de la jugada) y la correcta decisión posterior de Ramírez completan el peor escenario posible para un ciclo de Diego Martínez, que en una semana quedó desplumado de objetivos y de invictos: con Racing en los clásicos, con River en los superclásicos y la frutilla de la paradoja es haber cedido la racha sin derrotas en la Bombonera ante el mismo rival que la inició hace casi un año atrás, nada menos que contra un Gallardo al que ya no le quedan medallas en el pecho para colgarse. River, así, se llevó todo lo que había en la mesa y dejó a su rival en incendio declarado, con un entrenador en default real y a sus jugadores (en este caso Chiquito Romero) peleándose con los hinchas.

El escándalo final no le deja a Boca ni la excusa de una mala decisión arbitral: River fue superior en gran parte del partido, y debió ganar con mayor claridad en el marcador de no ser por la impericia de Miguel Borja. Si hay lugar para la polémica y la discusión es porque el Colibrí erró dos goles impropios de la clase de jugador que es y del partido que se estaba jugando.

BORJA ERRÓ DOS GOLES INSÓLITOS QUE CASI LO PAGA CARO.

En cambio, a River le resultó relativamente fácil encontrar las conexiones para el juego. Fue desde Lanzini, como cuña en su función de interno izquierdo y a partir de la insólita insistencia de Diego Martínez en colocar a Ignacio Miramón en una función para la que no tiene instinto ni condiciones. Algo de esto se vio una semana atrás SIGUE

MARADONA
★MANUEL LANZINI★
EL FACTOR X DEL TRIUNFO. POR EL GOL Y PORQUE FUE DESEQUILIBRIO Y JUEGO.

SU MEJOR PARTIDO TRAS SU VUELTA.

MEDALLERO

CHENEMIGO
★IGNACIO MIRAMÓN★
FUERA DE SU POSICIÓN, NUNCA PUDO CON LANZINI. PAGA ÉL UN ERROR ENORME DEL GIGOLÓ.

GANDHI
★VACANTE★
UN FINAL DE ESCÁNDALO, UN PARTIDO DE PIERNA FUERTE Y UN PAR DE PATADAS AL LÍMITE.

TERMINATOR
★SERGIO ROMERO★
INEXCUSABLE REACCIÓN PARA PELEARSE CON UN HINCHA. LAS DISCULPAS SIRVEN, PERO...

NICO NEUMATICOS
4697-0596
15-2725-3789

FOTO: MARCELO CARROLL

LA FIESTA DE LOS JUGADORES DE RIVER DESPUÉS DE UN CELEBRADO TRIUNFO, QUE INCLUYÓ EL "MINUTO DE SILENCIO" Y LA LOCURA POSTERIOR EN EL VESTUARIO Y EL HOTEL.

Ayer en el clásico ante Racing, aunque la situación pasó un tanto inadvertida porque Costas no puso un hombre ahí que lo lastimara. Pero ayer a Lanzini no pudo encontrarlo nunca. Llegó tarde a presionar, sufrió con la aceleración de Manu, y fue a partir de eso que River encontró primero buenas asociaciones en el juego y después, el gol. Que empezó y terminó el mismo Lanzini, desde el quite, el pase a Colidio y su llegada vacío para definir.

Ahí sí, a Boca se le hizo realidad la crisis, porque estaba perdiendo el partido que no podía perder, quedaba casi desnudo de objetivos, con el año larguísimo casi sin competencia (la Copa Argentina no tiene rango para un club como Boca) y la necesidad de hacer algo, rápido, antes de que fuera demasiado tarde.

Apeló a, quizá, lo único que tenía a mano: la intensidad, la garra, el espíritu, lo que siempre demanda la tribuna como un factor innegociable. El "movete, Boca, movete" que emergió desde las entrañas de la Bombonera marcó el camino. El primer tiempo se fue con un Boca más enjundioso pero sin que eso alterara el desarrollo del juego. Tanto, que el local se fue al descanso sin patear al arco ni generar situaciones de gol.

El pobre Miramón quedó expuesto por la jugada y porque pagó los platos rotos por jugar en una posición para la que no tiene instinto y saliendo en el entretiempo, aunque las huellas de Diego Martínez enchastran toda la escena del crimen. El DT experimentó tirando a la cancha al Changuito Zeballos con el daño hecho, lo que le dio más libertad de acción a Lanzini, que seguía manejando la pelota con inteligencia, ante un River tenue pero visiblemente más cerca del segundo que Boca del empate.

Aunque el partido se desangraba en intentos de área a área, el equipo de Gallardo tenía más espacios y menos nervios. Pero a River le empezó a quedar lejos el arco, demasiado, quizá porque le faltaban piernas para seguir apretando en el medio. Fue un ratito de asedio local, cuando generó un par de aproximaciones y un zurdazo lejano de Advíncula que devolvió el travesaño. Fue hasta que Gallardo refrescó el equipo para recuperar compostura. Con Nacho y Mastantuono frescos armaron un desastre, lástima que Borja lo arruinara todo errando por impericia dos mano a mano.

Boca fue con lo que le quedó en los bolsillos, que no era mucho. Y River la bancó con un enorme Paulo Díaz, el oficio de González Pírez y el sello de Armani para aparecer cuando se lo requiere, como en la del final ante el Changuito.

River lo ganó porque este Gallardo volvió más pillo y menos lineal que el que se fue, porque el equipo lo jugó en modo Libertadores, y porque Boca quedó expuesto en las limitaciones de su plantel y de un entrenador al que el cargo, como a muchos que pasaron por ahí -al fin y al cabo no es una deshonra- le quedó grande.

Está claro que el fracaso de Martínez es el fracaso de Riquelme. Este equipo no tuvo plan ni juego, es obvio que el ciclo agoniza, que ayer Cavani estaba para ser suplente y Milton Giménez, titular. Y que, en definitiva, todo lo que a Boca le podía salir mal, le salió peor... Y en esta historia, lamentablemente, no hay inocentes.

SE ACERCA

5

Partidos de diferencia

River achicó la distancia en el historial: 87 triunfos contra 92 de Boca.

MG EN LA BOCA

Un festín en su primer triunfo
Por el torneo 2017, el Muñeco logró su primera alegría en la Bombonera: 3-1 con goles del Pity, Alario y Driussi.

El segundo golpe fue a meses de Madrid
En septiembre del 18, Gallardo consiguió su segunda victoria en La Boca: rotundo 2-0 con goles del Pity Martínez y Scocco.

Tercera victoria en un duelo inoportuno
A horas de la revancha con Colo Colo, hizo un planteo inteligente, dosificó cargas y festejó por tercera vez en la casa del archirrival.

LO VEO POR VOS
¿CANSADO DE QUE TE ROBEN?
LO VEO POR VOS ES LA SOLUCION QUE ESTAS BUSCANDO

¿Sabías que hay una empresa que controla si tus empleados trabajan o te roban?
En LO VEO POR VOS trabajamos para tu local comercial ó empresa de logística, monitoreando a tus colaboradores.
Controlamos tus ventas diarias así como también la carga y descarga de mercadería.
Contamos con un amplio equipo de trabajo para prevenir este tipo de situaciones, además monitoreamos tu local en vivo las 24 hs.
Entregamos un informe detallado con imágenes donde se evidencian los hechos.
Estamos para cuidar tu negocio.
Visitanos en

loveoporvos.com

+5491171193582

loveoporvos

Manu of the match. El del derbi. El que necesitaba River. Al que Gallardo le había augurado el clic. Ese clic que le llegó ahí, en la Bombonera. Como si estuviera predestinado para que, por fin, se certificara su redención.

Manuel Lanzini volvió a River. Fue el jugador al que en la intimidad Gallardo se lamentó por no haber podido explotar durante su primera etapa, con quien sólo había coincidido en aquel debut lejano frente a Ferro. Y también el que el hincha deseaba observar. Rompiéndola. Siendo el #10, pero a la vez el pivote que metió el cuerpo para imponerse ante Mirambón y encarar. Un Manu que fue Ginóbili, base de NBA que transportó y descargó para Colidio antes de meterse en zona pintada. Para capturar un rebote. Y marcar su destino.

"Ganar 1-0 con gol mío es increíble", se descargó después del pogo que el plantel ensayó en el ala Sur del campo de juego de la Bombonera. Refiriéndose a esa definición precisa, atenta, pero que no hizo más que decorar lo que no se repite en la tevé.

SIGUE

Lanzini volvió a River: el 10 no sólo jugó a la altura del clásico y de la expectativa que había generado a su regreso sino que metió un gol valioso para su futuro.

INCONTROLABLE

EL CRACK CELEBRA, ROMERO LO SUFRE COMO BOCA.

MANU OF THE MATCH

SIGUE Lanzini fue un prestidigitador que engañó con movimientos sutiles a Medina, a Miramón, a Pol Fernández. También un estratega de los tiempos para dosificar los pases laterales intentando siempre (sí, siempre) verticalizar. Respetando el manual del Muñeco. Demostrándole al deté que lo arropa, a los hinchas y también a sí mismo que todavía tenía con qué creer. Y jugar.

Por eso, cuando pensó en voz alta y dijo que "tenía que aprovechar la oportunidad, creo que lo hice", el volante no hizo más que exhibir la paz que le generó la actuación en La Boca. Allí mismo donde había metido su último gol en River, 3.828 días antes de esta especie de renacimiento riverplatense, primer grito de su segundo ciclo.

Por eso no temió reconocer que lo que vivió en la Bombonera "lo tomo como algo personal, como algo lindo que me puede dar mucha confianza", ni ocultó que el partidazo que protagonizó en realidad no sólo lo quería, "lo necesitaba".

Porque a su vínculo contractual con el club, prorrogado con una rebaja de salario hasta diciembre, le quedan apenas 100 días. Y Manu, mejor que nadie, siempre entendió que le urgía un rendimiento a la altura del que mostró en el superclásico para justificar una nueva negociación a cortísimo plazo.

LE QUEDAN 100 DÍAS DE CONTRATO, Y DEMOSTRÓ SU VIGENCIA.

Lanzini, al cabo, demostró su vigencia. Su impronta. Algo presintió en la víspera. Por eso le aseguró a su esposa Jennifer Reina que le iba a dedicar un gol. Porque en algún lugar de su conciencia Lanzini sintió que no había otro escenario posible para reactivar. "Le avisé que iba a hacer un gol. Soy hincha de River, mi viejo me llevaba a la cancha y ganar acá y convirtiendo, es algo inigualable".

Y sí. Lo fue para ese crack de 1,67 que terminó saliendo del campo cuando faltaban 20 minutos. Acalambrado. Con una molestia en la cara posterior del muslo derecho producto del desgaste que hizo. De los 11 duelos que disputó (ganó seis). De los apenas cinco pases que falló. De las cuatro gambetas que ensayó (sólo falló una). De las faltas que recibió.

Por el alma que dejó.

Por lo que eso generó. Y provocó. La felicitación del Muñeco en el vestuario luego de que pudiera sacarse "esa carga de no poder convertir", como lo expresó el propio entrenador. El que lo ayudó a que se sacara la mochila y sintiera la confianza que requería en pos de responder a la altura de lo que su vuelta había generado. Una expectativa que no había logrado cumplir.

Hasta ayer. Cuando por fin, Lanzini fue Manu. El de River. El que se fue prometiendo regresar. Y lo hizo en la Bombonera. Territorio fértil donde ya acumula tres goles, fastidios locales, sonrisas, besos al escudo y un premio.

El de Manu of the Match que tanto soñaba.

Maxi no se lo perdió

Meza estuvo en la Bombonera: aun fuera de los citados, acompañó a sus cumpas luego de haberse sometido a una sesión de kinesiología para continuar con la recuperación de la contractura que sufrió en el aductor derecho. Si sigue así, llegaría a Colo Colo.

DE 10, MANU

Su gol fue el más rápido del Súper
Por el torneo 2013, Lanzini le convirtió por primera vez a Boca: cabezazo a los 43 segundos del partido.

Una delicatessen para el segundo
Con un toque cruzado en el área chica, Manu abrió el clásico 2014 y así, volvió a marcar en La Bombonera a un año de su primer grito.

Un soñado primer gol desde su regreso
Desde su retorno en el 2023 no había mojado. Hasta que ayer, otra vez vs. Boca, gritó para ganar un clásico que será recordado.

RESTAURANTE - PARRILLA
VIEJO BODEGON
La Casona de Guss
de Benito Juan González
OPEN
COCINA SIEMPRE ABIERTA
FUEGO SIEMPRE PRENDIDO
1972 52° ANIVERSARIO 2024
VENÍ A DISFRUTAR UN ABUNDANTE CLÁSICO ARGENTINO:
SUCULENTAS!!!
PARRILLADAS PREMIUM
CON LOS MEJORES VINOS!!!

PESCADOS & MARISCOS
PASTAS CASERAS
ACEPTAMOS TARJETAS CRÉDITO / DÉBITO
mercado pago
★ TODOS LOS DIAS DE 11 A 01 Hs. ★ Tel.: 4305-7500 ★ 11-3499-1400
Av. CASEROS 1977 - PARQUE PATRICIOS (CABA)

FUERA DE SU EJE

"NO PUDE PENSAR. ME ESTABA YENDO".

Chiquito contó detalles previos al disturbio.

SE LE FUE LA MANO

INÉDITO: CHIQUITO CONTRA LOS HINCHAS DE BOCA.

"LES PIDO PERDON"

CRÓNICA
FEDERICO MOSTERO
fmostefro@olecom.ar

La derrota pesa y mucho en este momento de Boca. El equipo no mostró respuesta durante todo el partido y los hinchas explotaron pidiendo más al equipo durante los 90 minutos. Tras el pitazo final con un clima caliente, un hincha -mientras el equipo se estaba retirando- estalló insultando a Chiquito Romero, que lo escuchó y se fue directo a buscarlo a la platea.

Lo que vino inmediatamente después fue peor, porque en medio de la catarata de insultos de los hinchas, uno de ellos le tiró una bandera en la cara que le pegó de lleno. Y ahí la cosa subió de tono: Chiquito estalló, se le transformó la cara y encaró directo hacia ese hincha, mientras sus compañeros (Milton Giménez, Edinson Cavani y Leandro Brey) trataban de detenerlo. "Mírame a mí, mírame a mí Chiqui", eran las palabras del arquero suplente.

Totalmente fuera de su eje, identificó a su objetivo, y -al no estar más el alambrado que separaba a la tribuna del campo de juego- pudo entrar directo a la tribuna a ponerse cara a cara con el hincha. Y a cruzarse palabras subidas de tono "Me la tiraste vos. Decímelo en la cara...". Este conflicto tuvo que ser detenido por algunos hinchas que estaban en la tribuna y personal de seguridad porque la discusión podría haber llegado a más. De hecho, la policía le hizo firmar una contravención por incitar a la violencia.

Una vez que se calmó en el vestuario, el arquero salió a hablar y pidió disculpas: a los hinchas de Boca tras este enojo, que puede marcar un quiebre en la relación con ellos.

SIGUE

Sergio Romero no aguantó los insultos, saltó a la platea y fue a buscar al hincha que le revoleó la bandera. "Me puteó tanto, que se me fue la cabeza", dijo.

"Ofrecer disculpas a los hinchas de Boca. Cuando el hincha me insultó, no pude pensar en el momento y se me fue la cabeza. Me puteó con tantas ganas que justo me encontró. Me estaba yendo y se me fue la cabeza y volví a buscarlo. Le ofrezco mis disculpas al hincha que me insultó porque está en su derecho", declaró.

La imagen, sin embargo, dejó una marca. Porque el arquero cambió en un suspiro su habitual rol de líder para transformarse en el eje de un conflicto que ni siquiera tenía un oponente por fuera de Boca. De hecho, siempre es el que toma el rol de tranquilizar a sus compañeros pero está vez no lo pudo aguantar por la calentura del final y explotó.

Para buscar motivos de semejante reacción, solo hay que remitirse al presente de Boca y al caliente final del Súper, con gol anulado en el final de por medio y las consecuencias de un año que parece encaminarse a un fracaso rotundo. Esta derrota en este superclásico, mueve más aún los cimientos que ya estaban tambaleando por la actualidad del equipo. Y que demuestra la importancia que tenía este partido para el vestuario de Boca, porque podría ser un poco de aire ante el mal año Xeneize.

CHIQUITO FUE ACUSADO DE INCITAR A LA VIOLENCIA POR SU ACTO.

Incluso, la actualidad de Chiquito no es la misma que en 2023, donde era uno de los más queridos por los hinchas. Este año es uno de los más apuntados y cuestionados por los hinchas al ser el culpable de varias derrotas del año. Y el partido ante Racing sigue aún presente por el error en el primer gol que le da un muy mal pase a Pol Fernández en vez de buscar largo a los delanteros. Y en el segundo, al quedar a mitad de camino en el centro. Sí, la reacción de bronca acumulada.

DUPONT™

MOTOR
CAJA Y DIFERENCIAL

Para esto es
MOLYKOTE®
Lubricantes Especiales
Sector Automotriz

FRENOS

RODAMIENTOS

CHASIS

Importa, Fabrica y Distribuye en Argentina:
MOLYSIL ARGENTINA S.A. - Virrey Olaguer y Feliú 3398
(C1426ECL) CABA - ARGENTINA - +54 11 4555-4800 (líneas rotativas).
autoaftermarket@molysil.com - industria@molysil.com - www.molysil.com
Seguinos en molysilargentina +54 9 11 2849-9680

El Logo Oval DuPont y MOLYKOTE® son propiedad de afiliadas de DuPont de Nemours, Inc

BRONCA POST SÚPER

Estalló de bronca con Ramírez
"No entiendo como un gol de River la semana pasada vale (Borja a ATU) y este no. Es válido", dijo DM.

17
Partidos de local
Llevaba sin perder en el Templo. Acumulaba 13 PG y 4 PE.

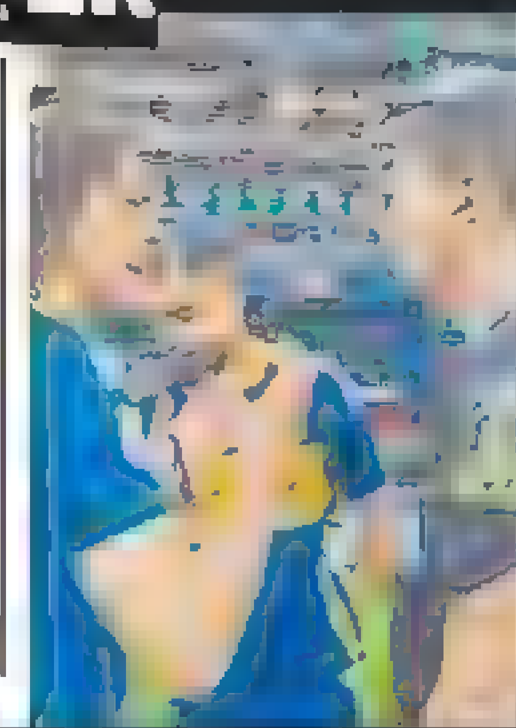

Cavani: cambio y reclamo al juez
El Matador volvió tras un mes, pero no tuvo peso: salió a los 19' del ST. En el final, bronca con el árbitro Ramírez.

"TENGO FUERZAS, PERO..."

GONZALO SULI

Martínez dijo que él y su CT piensan seguir, pero que "queremos lo mejor para Boca y entre todos veremos qué es lo mejor". Todavía no habló nadie del Consejo.

Era la pregunta que se imponía luego de la derrota de Boca con River. "Diego ¿tenés fuerzas para seguir?" fue la consulta que rompió el silencio de una sala de conferencias expectante. Y Martínez respondió, sin tirarla afuera. Ahí la confesión sobre lo que será de su futuro luego de perder el superclásico de local.

"Sí, tengo fuerzas. Siempre voy a querer lo mejor para Boca. Estar acá es todo lo que busqué como entrenador durante toda mi carrera, mi cuerpo técnico también. Todos queremos lo mejor para Boca. Veremos entre todos qué es lo mejor, nosotros estamos para seguir. Queremos pelear el campeonato y la Copa Argentina", dijo el Gigoló.

Su postura fue firme al hablar. Aunque la segunda lectura es que dejó abierta la puerta a una decisión que pueda tomar el Consejo de Fútbol de Juan Román Riquelme, al que se lo vio muy serio en su palco del Templo. Es decir, Martínez no renunció, pero al menos desde su palabras no aseguró que vaya a seguir siendo el técnico de Boca en lo que viene.

AL DT NO LE RESULTÓ EL PLANTEO INICIAL Y LO PAGÓ CARO.

"Estamos en un punto de dificultad. La Copa de la Liga perdimos en semifinal, en Copa Sudamericana quedamos eliminados, hoy estamos lejos del campeonato. Cuando analizás las razones desde el juego, el equipo no lo mereció y cuando digo esto me refirió a River y Racing", explicó DM que ni siquiera gritó el gol del empate agónico de Giménez, más allá de que después se terminó anulando.

Y agregó: "Sé que los resultados son muy importantes para las gestiones. Nosotros como CT y yo como entrenador estamos con fuerzas para seguir intentándolo, logrando objetivos, pero quiero lo mejor para Boca. Y eso lo veremos entre todos".

El DT de Boca también le habló a los hinchas: "Les pido disculpas por haber perdido, también con Racing más allá de que yo tengo que analizar el juego y que siento que fue injusto, el hincha no entiende eso y quiere que boca gane".

¿Qué cómo se sale? "Trabajando... Que la gente repruebe o este disconforme es normal porque perdimos en casa contra nuestro rival. Tenemos la obligación de trabajar más duro".

EL TÉCNICO DE 45 AÑOS SE FUE REPROBADO DE LA BOMBONERA.

ROJO, OTRA VEZ CON MOLESTIAS

El defensor, que volvió a jugar ayer, salió en el final del partido y terminó con hielo detrás de un muslo.

Fue un partido de dientes apretados para Marcos Rojo, que ayer volvió a jugar despues de su desgarro. Le costó, sobre todo con Colidio, con el que se fajó de lo lindo. Aparte, tampoco llegó a cubrir a Lanzini luego del rebote de Romero que terminó en gol. Sin embargo, eso no fue lo peor para el central de 35 años: en el final del partido tuvo que salir (entró Anselmino) e inmediatamente se puso hielo detrás de uno de sus muslos. Habrá que ver cómo evoluciona en estas horas y si es necesario que le hagan estudios para determinar si se trata de una nueva lesión o si sólo fue producto de la fatiga del partido.

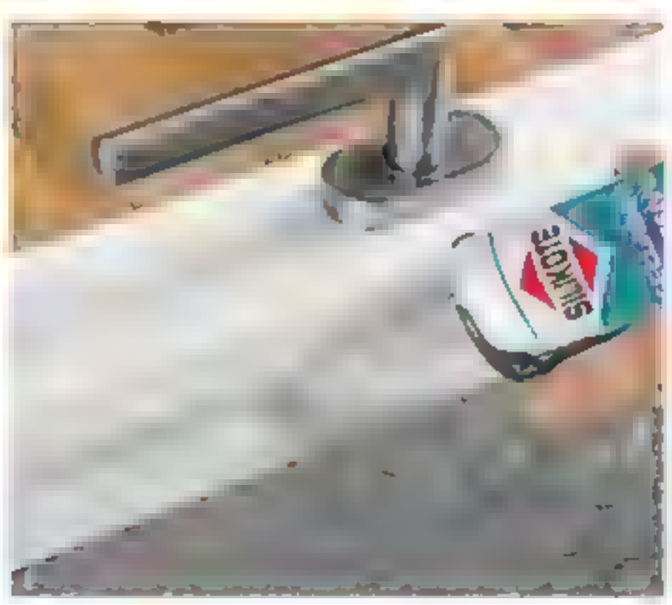

SELLADORES DE SILICONAS

CURA NEUTRA | CURA ACÉTICA
CURA NEUTRA CON FUNGICIDA
CURA ACÉTICA CON FUNGICIDA
CURA ACÉTICA ALTA TEMPERATURA

Seguinos en

molysilargentina

molysilargentina

MOLYSIL ARGENTINA S.A.
Virrey Olaguer y Feliu 3398
(1426) CABA, Argentina
sectorferretero@molysil.com
www.molysil.com

+54 9 11 2849-9680

Dow ™ y Dows ™ s Trademark of Dow Chemical Company ("Dow") or an affiliated company of Dow. SILIKOTE® es Marca registrada de Molysil Argentina S.A.

1 F. Armani 8
Boca le llevó poco peligro, pero estuvo muy seguro. Sobre el final le tapó un mano a mano a Zeballos y en otra intervención salió rápido del área para anticipar. Bien en un tiro libre que le picó antes y en los centros

6 F. Gattoni 6 ▼
Lo amonestaron a segundos de empezado el partido y jugó condicionado. Transmitió dudas en la salida con el balón cuando lo apretaron. Fue ajustando en ese aspecto y en PT metió una salvada providencial. Salió en el segundo tiempo

14 L. González Pirez 8
Como líbero de una línea de tres controló a Cavani. Muy solvente de arriba y abajo, un relojito a las espaldas de los stoppers. Cuando fue por derecha por el ingreso de Pezzella sufrió algunos sobresaltos con Zeballos

17 P. Díaz 8,5
Muy veloz para los cruces hacia su izquierda timming para leer y llegar antes. Se impuso mucho en el juego aéreo. Lo jugó con mucha presencia y serenidad. Casi no mostró grietas. Mucha personalidad.

15 F. Bustos 6
Se le complicó en el ST con las trepadas de Zenon y Zeballos. Pero había cumplido en la etapa inicial. Fue más lo que ganó que lo que perdió en defensa. En ataque le faltó justeza en las terminaciones

31 S. Simón 8 ▼
Le dio una buena circulación a la pelota en la etapa inicial. Mucha movilidad y eficiencia en las coberturas. Quitó, cortó circuitos del rival. Fue una de las claves de River en el mediocampo

6,5 PROMEDIO DEL EQUIPO

4 N. Fonseca 7
Se adueñó de la mitad de la cancha en el PT. Repartió la pelota con claridad, aportó equilibrio y orden. Con Boca empujando, se le empezó a complicar en la contención

11 M. Lanzini 9 ▼
Jugó un gran partido, sobre todo el primer tiempo. Inició la jugada de su gol. Desequilibró eligió y ejecutó bien. Lastimó con cambio de ritmo, soltó en tiempo y forma la pelota. Boca no podía encontrarlo

13 E. Díaz 6,5
Firme atrás, evitó que Advíncula hiciera daño por su costado. Metió un par de buenos cierres y anticipó. Adelante le faltó ser más incisivo. Desperdició una chance de peligro porque se resbaló y demoró

11 F. Colidio 7 ▼
Participó del gol. Tras su remate Chiquito Romero dio rebote y Lanzini convirtió. Luchó, fue a todas y abrió caminos adelante. Se asoció bien a los volantes

17 A. Bareiro 6 ▼
No tuvo chances claras. Obligó, la aguantó bien de espalda sobre los costados

33 G. Pezzella 6
En el momento de más empuje de Boca, fue uno de los puntales de la resistencia

9 M. Borja 3
Tuvo un par de chances para liquidarlo y las desaprovechó porque llegó mal pisado.

26 I. Fernández 7
Aportó dinámica y buen criterio

27 M. Acuña 5,5
Ayudó en la recuperación

23 F. Mastantuono 7
Habilidad, frescura. Una amenaza siempre

DT M. Gallardo 9
Guardó titulares por la Copa y planteó muy bien el partido. Le ganó el medio a Boca, hizo daño con Lanzini y su equipo presionó con carácter. Con los cambios sostuvo la ventaja

RISAS EN LA BOCA

HÉCTOR SALERNO
hsalerno@ole.com.ar

La fiesta de River en La Boca fue Monumental: hits en la cancha y el vestuario y luego una fiesta total con los hinchas al regresar a la concentración. ¡Súper!

El pitazo final de Nicolás Ramírez marcó el inicio de una Súper fiesta de sábado por la tarde-noche para todo River, con una gira que empezó en el césped de la Bombonera, que continuó en el vestuario visitante y en los 15' de viaje hasta Puerto Madero, y que terminó en la puerta de la concentración, a puro cántico junto a los hinchas que se acercaron al hotel en pleno fervor y locura.

El 1-0 dejó postales inolvidables, desde Paulo Díaz y Germán Pezzella cara a cara, con los puños apretados y a puro desahogo, Adam Bareiro subido a caballito de Miguel Borja y el abrazo juvenil de Claudio Echeverri y Franco Mastantuono para celebrar el primer triunfo en la Bombonera, la que fue testigo del famoso "minuto de silencio" mientras Marcelo Gallardo se iba con la mirada fija a la tercera bandeja y Chiquito Romero iba a encarar en un brote de furia a un plateísta.

A la fiesta del vestuario se sumaron grandes invitados como el Pity Martínez, Ramiro Funes Mori, Rodrigo Aliendro y Maxi Meza que esta vez lo disfrutaron como hinchas al igual que Agustín Ruberto, el encargado de llevar una bandera y comandar los festejos de los teens. Y a pocos metros, pasillos y puertas de por medio, los dirigentes también sacaban pecho en el palco visitante y posaban para una foto de esas que quedan fijadas para siempre en las redes sociales y que llevan la estrella de favorito en el celular.

EL "MINUTO DE SILENCIO" FUE EL HIT MÁS ESCUCHADO.

Con Marcelo Gallardo disfrutando de una videollamada familiar en el piso superior del micro continuó el jolgorio, donde los asientos estuvieron de adorno con el plantel a puro salto y golpeando los vidrios por las calles de la Ciudad con Lanzini, Pirez, Colidio y Solari comandando todo desde la primera fila.

A la espera de lo que también deberá ser una fiesta este martes por la noche ante Colo Colo, el plantel, antes de la cena y un descanso para ponerse el chip copero, coronó el triunfo con los hinchas que coparon las vallas del Hilton. "Gracias por esta alegría de ganarle a Boca, de salir campeón. River, River yo te quiero, yo te llevo adentro de mi corazón", fue el hit que le puso el broche de oro a un triunfo Monumental en la Bombonera.

ALEGRÍA TOTAL

RUBERTO, PITY, SOLARI, COLIDIO, FM, SIMÓN, FONSECA Y GATTONI, A PURO FESTEJO EN EL VESTUARIO.

"ES NUESTRO ESPÍRITU"

Germán Pezzella sacó pecho por la postura de "salir a ganar" que tuvo River como visitante.

"Salir a ganar es nuestro espíritu". Todavía transpirado y mientras sus compañeros pedían el minuto de silencio para su eterno rival, Germán Pezzella fue minucioso a la hora de examinar un Súper triunfo en el que River "no sufrió" a pesar de jugar con un 11 alternativo: "Este club siempre te pide ganar cada partido que juegues, independientemente de la competencia".

Analizando realidades y ya palpitando el choque ante Colo Colo, el central, que jugó los 45' finales, agregó: "Vamos en ese camino. Hacer lo mejor en cada partido y, mientras vas sumando, a la larga te vas a encontrar peleando cosas importantes".

BATERIAS
EDNA
PURA POTENCIA
BATERIAS
EDNA
PURA POTENCIA
Buscá tu punto de venta oficial
www.baterias-edna.com.ar

Gallardo estiró su propia leyenda en la Bombonera y contra el rival de siempre: "Este triunfo estimula y mucho", dijo ya pensando en el duelo clave del martes contra Colo Colo. Volvió el uno.

ÁRIEL CRISTÓFALO
acristofalo@olemail.com.ar

Marcelo Gallardo se sube a micro, se pone sus anteojos, enciende el celular y se pone a hablar con Benja, su hijo menor, por videollamada. Sonríe, está tranquilo. Fue otro día más en la oficina. Otro triunfo en la cancha de Boca contra el rival de toda la vida, el rival que aportó varias de las seis toneladas y media que pesa su estatua, que custodia desde el año pasado el Museo del club con la de Angelito Labruna.

Gallardo es como Labruna, un Labruna de estos tiempos. Un Labruna al que ayer igualó en victorias al CABJ (nueve, solo por detrás de las 13 de Minella). Un Labruna que se tapaba la nariz cuando entraba a la cancha de ellos. Probablemente de manera casual, o sutil, a MG las cámaras lo tomaron con el mismo gesto cuando salió por la manga visitante de la Bombonera: una imagen que resumió en las redes sociales otro triunfo, uno más, de la leyenda que hace rato ya es Gallardo contra su víctima favorita. Uno más, pero uno distinto al resto, esta vez, con un equipo inédito y plagado de futbolistas que no tenían ni una buena actualidad ni continuidad de minutos, el Muñeco se las arregló para ganarle otra vez a Boca. Para salir del cam-

LOS BRAZOS EN ALTO COMO LA GUARDIA.

UN MUÑECO FELIZ

"ESTO VALE UN MONTON"

UN MAZAZO

"VINIMOS A IMPONERNOS, NO A VER QUE PASABA".

"TUVIMOS MUCHA PERSONALIDAD Y ESO ME GUSTA".

po de juego mirando hacia arriba, hacia los costados, y contemplar su obra en las tribunas, entre lugares ya vacíos, caras largas, y algún tumulto con los jugadores rivales también.

Eso es lo que provoca el Muñeco en los primos. Y esto es lo que provoca en sus jugadores, aun en los que no jugaban: contagio, motivación, confianza. Elementos que les transfirió a futbolistas que venían de meses muy flojos. "Vale y mucho. En esta seguidilla con poco tiempo de recuperación y con el foco en la Copa, vale un montón. Por la forma en la que el equipo jugó, con un compromiso tremendo para ir a buscar el partido, para no dejar que Boca nos conduzca al juego que preparaban. Esa ambición de jugar el partido con compromiso y una idea clara que desarrollamos con mucha personalidad, se vio. En el segundo tiempo pudimos rematarlo y de haber estado más finos, lo hubiésemos cerrado. Terminamos sufriendo en la última jugada, pero contentos por el equipo", explicó MG después del 1-0. Sabe, el Muñeco, que el tiempo de festejo va a ser corto pero que el envión del superclásico puede jugar también el martes en un partido aún más importante, por la vuelta de los cuartos de final de la Copa Libertadores ante Colo Colo: "Tenemos poco tiempo de descanso y el enfoque en el martes. Esto nos va a estimular y la gente quiere un triunfo más allá del martes, donde va a estar en el Monumental con todas las emociones que se van a vivir, porque necesitamos de la gente. Este triunfo estimula y mucho".

IGUALÓ A LABRUNA (NUEVE) EN SUPER GANADOS.

Después de explicar que "teníamos que gestionar cargas", MG dejó en claro que sabía lo que se jugaba en La Boca: "Este tipo de partidos son difíciles de pasar por alto. Un clásico siempre deja secuelas. Si nos hubiese tocado perder, nos dejaba secuelas pensando en el martes. Es duro perderlo y es una alegría si lo ganás. Estábamos convencidos: vinimos a imponernos, no a ver que pasaba ni a estar dubitativos. Nos plantamos desde el primer minuto a pesar de los condicionantes que nos fueron marcando algunos cambios", tiró, en relación también a un arbitraje de Nicolás Ramírez que no le gustó para nada y que, entendió, condicionó desde el arranque a su equipo ("¡así despistás", se le escuchó decirle al juez en el entretiempo en medio del campo de juego). "A veces me pongo en el lugar de los jugadores. Entiendo cosas que suceden y a veces hay un dejo de injusticia. Hubo condicionantes, pero tuvimos que abstraerse de eso. Los felicito porque estuvieron enfocados. Estuvimos comprometidos y cuando tuvimos que defendernos, lo hicimos. Se vio un equipo con mucho carácter y eso me gusta", amplió antes de irse con una sonrisa, meterse en el micro y hablar con Benja.

Un día más en la oficina para este monstruo que sigue agrandando su leyenda.

NO FRENA ANTES DE LA COPA

El plantel festejó en los vestuarios de la Bombonera y en el hotel Hilton de Puerto Madero el triunfo en el superclásico pero desde hoy se enfocará en el duelo del martes contra Colo Colo: por eso, la delegación quedó concentrada y no descansará en la previa al cruce de vuelta de los cuartos de final de la Copa Libertadores. Hoy por la mañana ya habrá entrenamiento en el River Camp: regenerativo para los que jugaron e intenso para los que se guardaron para el martes.

VOLVIÓ EL TERROR DE BOCA

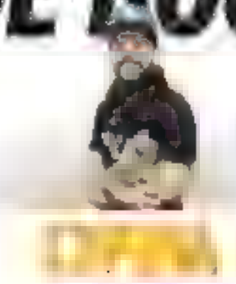

ARIEL CRISTÓFALO
acristofalo@ole.com.ar

En La Boca, en la Copa, en Mendoza, en Europa, en Núñez. Con suplentes. Cuesta pensar en otras maneras en las que Marcelo Gallardo podría ya ganarle a Boca, pero tal vez haya más, porque con Gallardo siempre hay más. Porque el tipo había avisado: "Me encantan estos desafíos". Aun con lo incómodo que quedaba en el calendario este superclásico, emparedado entre los dos partidos decisivos contra Colo Colo por la Copa Libertadores, para el Muñeco un partido como este era especial. No lo iba a tirar, Gallardo. Con un 11 lleno de futbolistas que no venían jugando para gestionar las cargas de los titulares, el técnico de River, el más ganador de todos los tiempos, se las ingenió para diagramar un esquema perfecto que por momentos dejó en ridículo tácticamente al Boca de Diego Martínez pero también de Rojo, de Cavani, de Chiquito Romero, de figuras que en un semestre ya despoblado de grandes objetivos estaba obligado a ganar con su gente.

Gallardo descolocó a Boca con un planteo que recordó por momentos al de aquella final de ida de la Copa Libertadores 2018 con tres centrales y los laterales altos para reducir la influencia de Advíncula y de Blanco, acaso las figuras del anterior Super en la era Demichelis. Con un mensaje claro desde el dibujo, la influencia de MG fue mucho más allá: el entrenador de River, en muy poco tiempo, le asignó a sus futbolistas un espíritu, un carácter para que un equipo que venía muy golpeado en lo anímico se sostenga desde lo mental en paradas bravas: en Córdoba con Talleres, en Santiago contra Colo Colo, en la Bombonera contra Boca y con un 11 alternativo. River no hacía pie en las difíciles fuera del Monumental y lo que hizo Gallardo, más allá de una lectura previa de cada partido que es propia de un genio de la dirección técnica, no es magia, como dice él, pero se parece bastante: motivador nato, levantó a jugadores que estaban bajísimos. Por caso, Manuel Lanzini, un Lanzini que había sido una sombra de las expectativas que generaba su contratación hace un año y que en la Bombonera la rompió con gol incluido, es un buen ejemplo que aplica para tantos otros que se recibieron de jugadores de River este sábado y a los que el propio Gallardo les entregó el diploma en mano.

GALLARDO SUMÓ UN CAPÍTULO NUEVO ANTE EL RIVAL DE SIEMPRE.

El resultado fue el mismo de casi siempre en esta historia que sumó un nuevo capítulo. Los técnicos del clásico rival fueron pasando, así como probablemente pasará Martínez después de este golpe de nocaut. Otro golpe en un estadio que fue uno de los escenarios recurrentes de las grandes batallas que construyeron la leyenda. La cancha de la que alguna vez salió escudado cuando los hinchas rivales quisieron frenar otra eliminación inexorable con gas pimienta. La cancha de la que salió gritando "¡sí, sí!" en otro mano a mano de Libertadores. La cancha en la que alguna vez le prohibieron el ingreso pero por las dudas lo buscaron dentro de bolsones y cajas de utilería por si se había tomado las pastillas de chiquitolina del Chapulín Colorado. Es entendible: con una sola careta de Gallardo en la Bombonera bien podría filmarse una remake de Scream, pero no como ficción de terror sino como género documental.

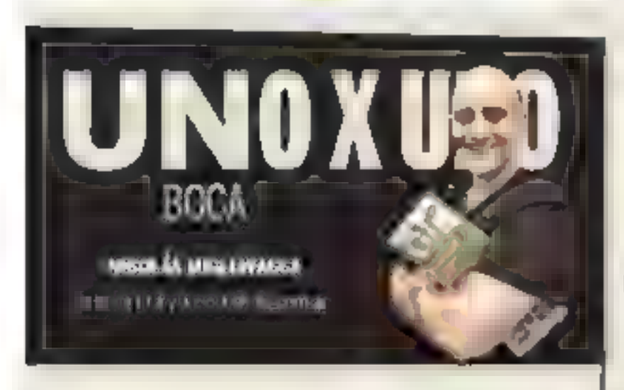

1 S. Romero 5
Tapó el remate de Colidio y en el rebote a medio convirtió Lanzini. Salió lejos del área qu so rechazar y le erró a la pelota

17 L. Advíncula 6
Pegó un tiro en el travesaño en el ST. Tuvo más peso en ataque, en el primero le costó De a ratos la pasó mal con Colidio, pero se recuperó en velocidad y evitó que Borja se fuera contra el arco. Salió lesionado

2 C. Lema 6
Colidio le ganó en el mano a mano en la jugada del gol. Así y todo fue el más parejo de la defensa de Boca. Con errores, sí, pero por ejemplo enmendó una falla de Pol y se la robó a Borja en el área

6 M. Rojo 5
No llegó a cerrar a Lanzini en el 0-1. Perdió de arriba con Bareiro y Colidio quedó mano a mano. Le costó acomodarse. Se fajó con Colidio Lo amonestaron por un patadón a Lanzini

23 L. Blanco 6
Tiró el centro más importante en el final gol de Gimenez (se anuló por VAR). Antes, estuvo impreciso con las pelotas al área Batalló en la marca y en defensa.

21 I. Miramón 3
Perdió con Lanzini en la mitad de la cancha lo soltó, no lo siguió y el jugador de River marcó el gol después de un rebote. Se paró por la derecha, más de interno pero por ese lado. Muy incómodo en esa zona le cuesta. Salió en el ET

5,1 PROMEDIO DEL EQUIPO

13 G. Fernández 3,5
Errático con la pelota. Hizo un cambio de frente afuera. Quiso salir jugando, perdió y Borja quedó de frente al arco Los volantes de River (sobre todo Lanzini) le ganaron el duelo

36 C. Medina 4
Pasó inadvertido el PT Le costó mucho en la marca y sobre todo en la generación. Quedó lejos de Zenon y tambien del área de River

22 K. Zenón 4,5
Suelto, casi del medio del ataque hacia el izquierdo. Poca sociedad con Bianco, tampoco pudo encontrarse con Cavani y Merentiel. No remató al arco. No tuvo peso, le costó

16 M. Merentiel 4
La única que le quedó (Armani le tapó un remate tremendo) fue offside Se lo notó fastidioso, lo amonestaron por un pisotón sin sentido. Perdió siempre con los defensores

18 E. Cavani 4
Se quejó mucho, le llegó poco la pelota y no tuvo el peso de otros días. Se tiró mucho atrás para entrar en juego, ni así Salió a los 19 del ST

17 E. Zeballos 8
Entró muy bien, terminó siendo de los mejores de Boca. En la ultima tuvo el empate, pero tapó Armani

11 M. Gimenez 7
En la ultima empató el partido, pero se lo anularon porque la pelota le dio en la cara y luego en la mano

4 A. Anselmino 6
Cruzó bien a los costados a Mastantuono. Bien de arriba y prolijo

27 J. Barinaga 6
Se paró en posición de ataque. Resolvió muy bien en la jugada previa que terminó en el 1-1 anulado

49 M. Delgado 5
Entró poco en juego. Aportó aire en el medio

DT Diego Martínez 3
Paró otra vez a Miramón en la derecha y fue el peor del Super No le encontró la vuelta al equipo. Cometió los mismos errores. Así y todo, puso todo lo que tenía a disposición

A RAMÍREZ LO SALVÓ PALETTA EN EL VAR

JORGE MARIO TRASMONTE
jtrasmonte@ole.com.ar

Para Nicolás Ramírez era un desafío altísimo debutar en un Super después de un error grave (gol mal anulado a Estudiantes), en la Bombonera, y lo encaró con bastante más valentía que la que últimamente se ve en sus colegas. Incluso sin el respaldo de los mejores asistentes (eligieron a Del Yesso y Rodríguez por sobre los mundialistas Belatti, Bonfá o Brailovsky) ni un árbitro suplente de nivel internacional (estaba Barraza eterno del Ascenso) No fue a sacarse el partido de encima, fue a dirigirlo

Así fue como amonestó a un jugador antes de los 10', no le quitó ritmo al final, y agregó en los dos períodos el verdadero tiempo que se había demorado (jugó el primero hasta los 49' y el segundo, casi hasta los 59')

Claro, esa presencia que quiso imponer con la temprana amarilla a Gattoni (justificable, fue con los brazos arriba al topetazo mientras Cavani le tiraba el cuerpo para atrás) ese rigor disciplinario, es muy difícil de sostener con coherencia todo el partido

En el mismo primer tiempo, por ejemplo, hay una intervención temeraria de Advíncula sobre Enzo Díaz (16') y otra de Rojo sobre Colidio (28') que dejó sin tarjeta, lo mismo que una falta de González Pirez a Cavani (46') que podía considerarse que cortaba un avance prometedor una causal de amonestación

Ni qué hablar cuando, dentro de un mismo minuto del segundo tiempo, los jugadores fueron estirando la vara y cometieron faltas que difícilmente serían discutidas si las castigaba con expulsión directa. Fonseca a Zenón a los 4 ST y otra vez Rojo, a Lanzini a los 5

Esos desniveles en la conducción del partido desmerecen sus otras virtudes, más allá de algunas dudas puntuales, cuando amonesta a Lema por un foul (43 ST) se apura a pitar, al momento en que salía una contra peligrosa de Mastantuono

Y está la jugada definitoria del resultado Ramírez no ve la mano de Giménez, y si no hubiese habido VAR, hoy todo el mundo estaría hablando de que un clásico se definió por un gol con la mano. Eso habría arruinado su debut en el Super y entorpecido su proyección, que es muy buena Cierto, verlo en el momento no es fácil, tiene al jugador de espaldas y hay tres rebotes de la pelota (pie, rostro y brazo) Pero lo que falló a su ojo lo subsanó el VAR, donde Héctor Paletta sí vio el toque en la mano y lo llamó a revisar en pantalla

Hecho el On Field Review, Ramírez anula el gol, amonesta a Lema por la protesta (y lo echa por doble amarilla) y decide hacer jugar el tiempo que faltaba para llegar a los 52' cuando Giménez convirtió el gol La discusión sobre esa amarilla a Lema tiene un matiz: si al salir Pol Fernández había quedado como el jugador habilitado a dialogar con el árbitro (esto no está claro), igualmente el tono del reclamo puede determinar una amonestación

Y lo principal a aclarar es que si un jugador mete un gol con la mano o inmediatamente después de un toque en la mano, no hay interpretación: esa mano se cobra "incluso si es accidental". Por eso pareció raro que Paletta llamara a Ramírez a ver, pues la regla es taxativa si se comprueba la mano del que hace el gol, se debe cobrar sin medir intención, ampliación de volumen o nada

Pero el protocolo VAR únicamente considera jugadas "fácticas" (no hace falta llamar al árbitro solo se le avisa) las de offside con intervención del jugador adelantado Para toda otra incidencia, debe convocarlo a la cabina y que el árbitro la vea y decida

LA PELOTA, DESPUÉS DE DARLE EN EL PIE Y LA CARA, PEGA EN LA MANO DE MILTON GIMÉNEZ.

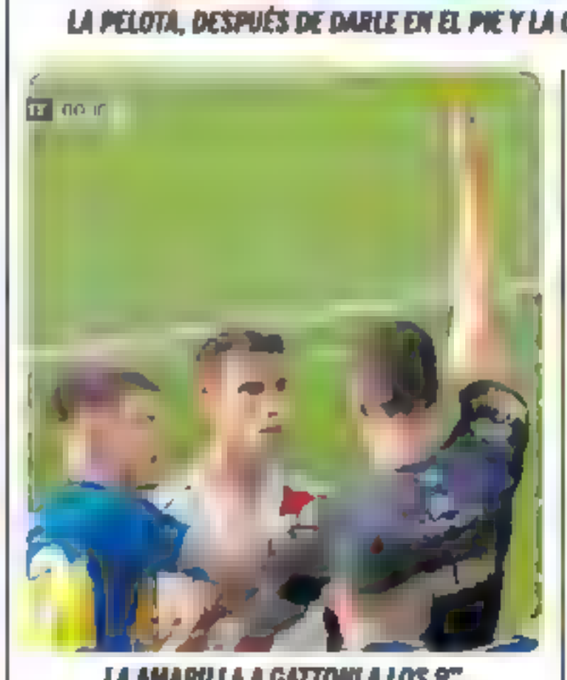
LA AMARILLA A GATTONI A LOS 9'.

LEMA, YA AMONESTADO, RECLAMA: ROJA.

LA MANO DEL QUE HACE EL GOL SE COBRA AUNQUE SEA ACCIDENTAL.

AHORRÁ CON 365

NUEVOS BENEFICIOS DE LUNES A VIERNES

DESCARGÁ SHELL BOX

10% DE DESCUENTO EN SHELL V-POWER

5% DE DESCUENTO EN NAFTA SUPER

Y ADEMÁS...

15% DE DESCUENTO EN TIENDAS SHELL SELECT ADHERIDAS

20% DE DESCUENTO EN LUBRICANTES

PEDÍ TU TARJETA EN 365.COM.AR 0810.333.0365

PROMOCION EXCLUSIVA SUJETO A DISPONIBILIDAD EN SHELLBOX AR VALIDO DE LUNES A VIERNES DEL 16/09/24 AL 30/11/24, EXCLUSIVAMENTE PARA SUSCRIPTORES DE TARJETA 365, EN LA COMPRA CON LA APP SHELL BOX DE COMBUSTIBLE SHELL V POWER, TOPE DE DESCUENTO $3000 COMBUSTIBLE SUPER TOPE DE DESCUENTO $1000 EN TIENDAS SHELL SELECT ADHERIDAS DE ARGENTINA, PARA COMPRAS DE COMIDAS, BEBIDAS Y ARTICULOS DE CONVENIENCIA NO VALIDO PARA CIGARRILLOS Y CARGAS VIRTUALES , TOPE DE DESCUENTO $800 (VER TIENDAS SHELL SELECT ADHERIDAS EN SHELLBOX AR) LUBRICANTES SHELL HELIX SHELL ADVANCE Y SHELL RIMULA TOPE DE DESCUENTO $6000 TODOS LOS TOPES DE DESCUENTO SON POR TRANSACCION Y POR SEMANA NO ACUMULABLE CON OTRAS PROMOCIONES O DESCUENTOS CLARIN NO TIENE NINGUNA RESPONSABILIDAD CON RELACION A LOS PRODUCTOS QUE SE ADQUIERAN, SIENDO EL COMERCIO EL UNICO RESPONSABLE POR TALES CUESTIONES PARA MAS INFORMACION CONSULTAR EN WWW 365 COM AR/REGLAMENTO O AL 0810 333 0365 ARTE GRAFICO EDITORIAL ARGENTINO S A CUIT 30 50012415 2 PIEDRAS 1743, CP 1140 CIUDAD AUTONOMA DE BUENOS AIRES

DEFENSA 0 — 15ª FECHA — SAN LORENZO 0

DEFENSA 4-1-4-1 — Promedio del equipo: 5,3

E. Bologna 7★
V. Aguilera 6 — S. Ramos Mingo 6 — E. Cannavo 5,5 — A. Soto 6
K. Gutiérrez © 5
G. Alanis 5 — M. González 4 — C. Pérez 4,5 — R. Bogarín 4
J. Miritello 4,5
DT P. De Muner 5

ST 16' ▼ 25 Pérez / 27 L. Herrera 6 ▲ ▼ 24 González / 35 B. Schamine 5 ▲
ST 36' ▼ 10 Bogarín / 16 A. Molinas ▲ ST 39' ▼ 17 Alanis / 37 Ramírez ▲
SUPLENTES 15 García, 18 Galván, 6 Ferreira, 38 Rubio, 8 J. López, 30 K. López, 37 Echeverría y 7 Osorio.

SAN LORENZO 4-2-3-1 — Promedio del equipo: 5,4

G. Gómez 5
G. Julian 5 — J. Romaña 6,5 — G. Campi © 5,5 — M. Braida 6
S. Sosa 5,5 — E. Tripichio 5,5
I. Leguizamón 4 — N. Bustos 5,5 — M. Reali 5,5
A. Cuello 5
DT L. Romagnoli 6

ST 11' ▼ 40 Sosa / 30 I. Munian 6 ▲ ST 11' ▼ 11 Leguizamón / 10 N. Barrios 5 ▲
ST 26' ▼ 8 Reali / 18 F. Fydriszewski 5 ▲ ST 39' ▼ 28 Cuello / 9 A. Vombergar ▲
▼ 21 Braida / 37 E. Báez ▲ **SUPLENTES** 13 F. Altamirano, 30 N. Arias, 36 D. Herrera, 6 C. Sánchez, 5 E. Remedi, 29 S. Bianco, 26 J. Vega, 14 A. Hausch, 7 E. Cerutti

GOLES No hubo.
TARJETAS ST 3' Campi (S), ST 33' L. Herrera (D), ST 37' Schamine (D).

ÁRBITRO H. Mastrángelo **6**. No hubo grandes polémicas y el gol anulado a Defensa fue por intermedio de Bonfa y el VAR.
LÍNEAS D. Bonfa **8** y R. Ortiz **6**.
VAR S. Di Iorio. **AVAR** J. Delbarba.

CANCHA Defensa
CAMPO Regular
PÚBLICO 14.000

CALIFICACIÓN DEL PARTIDO **5**

INDEFENSO

El Ciclón tuvo las más claras pero chocó con sus propias limitaciones y con Bologna. El empate les dejó un sabor amargo a los dos, que no pueden despegar del fondo...

ANÁLISIS POR DIEGO PAULICH
dpaulich@ole.com.ar

Los merecimientos no sirven. No dan puntos ni cuentan en la estadística, por eso Leandro Romagnoli y todo San Lorenzo se fueron masticando bronca de Florencio Varela. No es que el Ciclón haya jugado un partido brillante, pero sí desde los primeros segundos mostró la intención de lastimar en el área rival, generó las chances más claras y si no fuera por Beto Bologna posiblemente se hubiese quedado con los tres puntos.

El reloj no contaba ni un minuto cuando Nahuel Bustos, en su primer partido como titular, intentó sorprender con un remate de media distancia. Un rato después tuvo otra clara pero su disparo se fue desviado y en el complemento, tras una buena jugada de Iker Munian, otra vez apareció Bologna para arruinarle el festejo.

San Lorenzo mostró algunos flashes de buenas conexiones, principalmente cuando la sociedad Reali - Braida de la izquierda se encontraba con Bustos, pero más que nada le faltó fineza a la hora de definir. Y quizá algo de suerte... Del otro lado, Defensa parecía no tener respuestas y hasta se podría decir que no las encontró hasta la segunda mitad, cuando De Muner movió el banco y con el ingreso de Luciano Herrera empezó a complicar a la visita.

Romagnoli también hizo lo propio, con la imperiosa necesidad de ganar para despegar del fondo de la tabla, metió todos cambios ofensivos (salvo el de Elías Báez por el lesionado Braida). Entró Barrios, el vasco, debutó Fydriszewski y sumó algunos minutos Vombergar. Pero no hubo caso.

Incluso, estuvo a punto de terminar lamentándose por algunas desatenciones que pudieron costarle carísimo... Si hasta Defensa llegó al gol por intermedio de Juan Miritello, pero el VAR confirmó que estaba milimétricamente adelantado y por eso Hernán Mastrángelo se lo anuló.

Lo cierto es que el 0-0, en definitiva, no le sirvió a ninguno de los dos. Ambos equipos pululan por los últimos puestos, les cuesta ganar y necesitan empezar a sumar cuanto antes para tomar aire y tratar de encarar rachas más positivas que las actuales. Así no tienen defensa.

FLOJITOS

MIRITELLO AGUANTA ANTE LA POTENTE MARCA DE ROMAÑA. EN VARELA FALTÓ MÁS FÚTBOL...

MARADONA
★ENRIQUE BOLOGNA★
CUANDO LO EXIGIERON ESTUVO Y GUARDÓ EL CERO EN EL ARCO LOCAL.

CHENEMIGO
★RODRIGO BOGARÍN★
SIN PESO EN EL ARMADO, NO FUE EJE Y EL HALCÓN LO PAGÓ. EN EL ST SALIÓ LESIONADO.

SINCERO

EL ARQUERO DEL HALCÓN LE TAPÓ UNA CHANCE DE GOL CLARÍSIMA A BUSTOS: DUEÑO DE LA PELOTA.

"Nos deja un sabor a poco"

HERNANDO MADERNA
hmaderna@ole.com.ar

Bologna reconoció que Defensa anda lejos de lo que supo ser durante varios años. "Vivimos en una situación a la que no estamos acostumbrados", dijo.

La atajada sobre la línea a Nahuel Bustos terminó catapultando a Enrique Bologna para ser uno de los mejores jugadores del partido. Gracias a esa jugada, Defensa al menos pudo empatar sin goles frente a San Lorenzo. Si bien fue un resultado que les terminó sirviendo poco a ambos equipos, al menos fue un 0-0 que les evitó una derrota en campañas que no vienen siendo buenas. Tanto el Halcón como el Ciclón están en el fondo de la tabla y con el puntito no pudieron subir demasiado. ¿Qué analizó el ex arquero de River una vez terminado el partido?

"La verdad es que nos vamos con sabor a poco, aunque la necesidad en la que estamos hace que sea positivo sumar", fue lo primero que dijo Bologna, al tanto que al equipo de De Muner le sirve aunque sea ir sumando de a punto por punto. Y enseguida fue muy sincero con lo que notó del partido contra San Lorenzo: "El primer tiempo fue muy flojo, pero en el segundo cambiamos la cara y fue mejor. Estamos trabajando con un técnico nuevo, nos estamos conociendo y se ve un poco el trabajo en estos pocos días pocos días. La idea es seguir sumando, tenemos un objetivo y el camino es el del segundo tiempo, no nos gustó el primero, a nadie".

Más allá de esto, el arquero reconoció que el mal momento del Halcón es algo que hace mucho no se y quizá por eso les esté costando bastante salir. "Estamos en una situación a la que no estamos acostumbrados, creo que en los últimos 10 años. Pero hay que dejarle en claro sobre todo a los más chicos que estamos en un club que es un trampolín para cosas muy buenas si se hacen las cosas bien. Defensa es un disparador pero no de esta manera".

El Halcón apenas ganó uno de los últimos cuatro partidos y hace dos que no hace goles. Por eso es que ni siquiera está en zona de Copa Sudamericana.

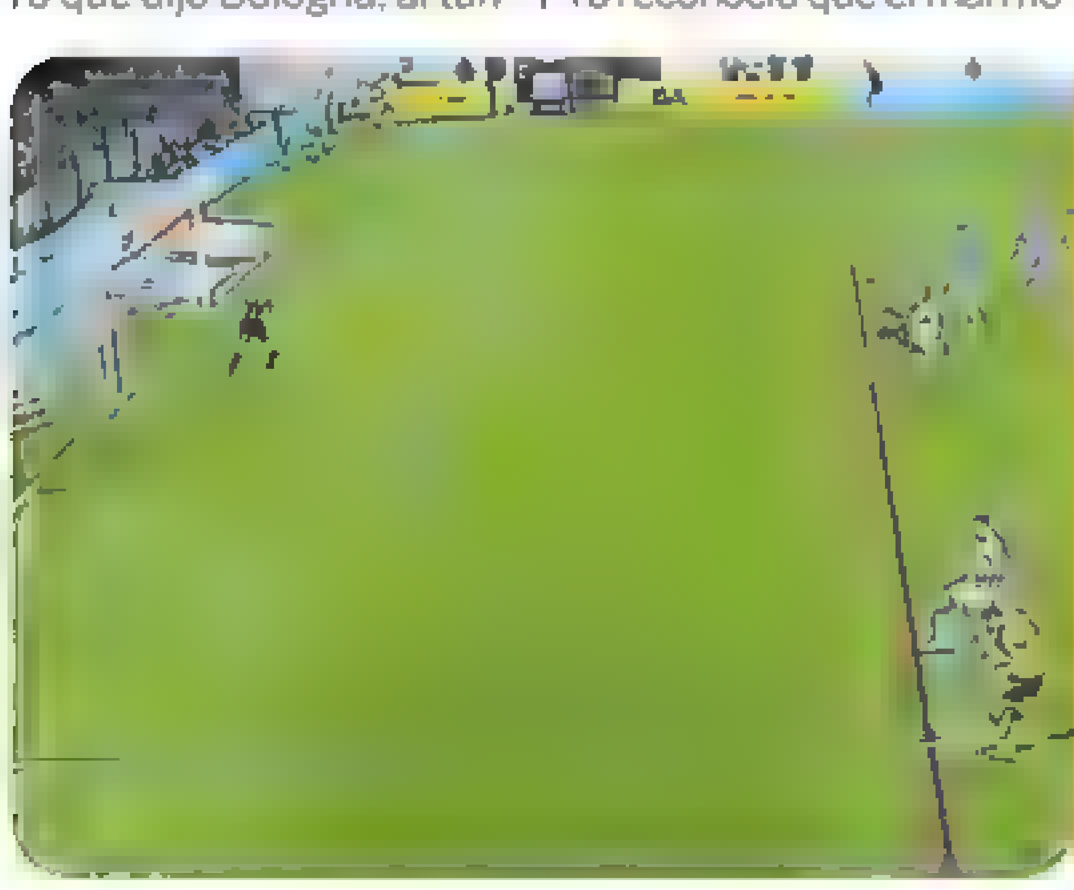

BIEN ANULADO

[illegible]

Cuando iban 17' del ST, Herrera le metió un pase de zurda y Mintello la mandó adentro. Pero Defensa no pudo festejar. El línea Bonfá marcó offside y Salomé Di Iorio le dio la derecha a través del VAR.

YA SIN EL DT MÉNDEZ

Es más rico con Salcedo

[illegible]
hmaderna@ole.com.ar

El árbitro Lobo Medina no cobró un penal claro por lado y Newell's le ganó a Tigre con un cabezazo de Salcedo. El local cortó su racha de 9 sin ganar.

Fue un partido donde el principal protagonista, y para mal, fue Luis Lobo Medina. El desarrollo del Newell's contra Tigre pasó por el silbato del árbitro. Por los errores en realidad. Lo terminó ganando el local por un lindo cabezazo de Salcedo ya entrando a los últimos 20 minutos de juego. Pero antes, había sido el árbitro quien con sus fallos había perjudicado sensiblemente a los dos equipos. Y tiene que ver con dos penales claros que ni Lobo Medina ni Yamil Possi, el hombre del VAR, cobraron.

Primero, el perjudicado fue el local. A los 25 minutos del primer tiempo, Leizza cruzó a un Ramírez que había entrado al área a pura velocidad y le cometió un penalazo. El central de Tigre jamás tocó la pelota y sí al delantero, tanto arriba como abajo. El juez no pitó nada y el VAR dijo siga, siga. Increíble. Hasta ese entonces, y como casi toda la tarde rosarina, el partido había sido muy parejo, con los arqueros respondiendo siempre bien. Luego llegaría una jugada inversa. Ya en el ST, Macagno fue abajo contra Medina. Si bien tocó la pelota con las piernas terminó levantó por los aires al lateral de Tigre. El juez cobró penal, pero el VAR lo llamó y el juez lo terminó anulando. Todo con dudas y tardando una eternidad. Al final, el gol le cortó a Ñuls una racha de 9 sin triunfos.

EN ROSARIO, EL FESTEJO DESCARGÓ BRONCA Y ANGUSTIA.

EL AUTOR DEL GOL

"ES UNA SENSACIÓN DE ALIVIO, VENIAMOS SIN GANAR NI HACER GOLES".

Bajas de inicio

Tigre se quedó sin sus laterales antes de los 15'. A los 5' salió Cavanagh y a los 13' Ortega, ambos con lesiones que no son musculares. A esperar...

NEWELL'S 1		TIGRE 0	
1 F. Macagno	7	24 A. Sosa	6
14 A. Mendez	5	4 M. Ortega	
25 G. Velázquez	6	22 B. Leizza	5
6 S. Salcedo	8	30 N. Paz	5
23 A. Martino	5	26 T. Cavanagh	
24 M. Silvetti	6	2 S. Gonzalez	5
5 R. Fernandez	5	5 A. Cardozo	5.5
46 V. Acuña	5	8 B. Armoa	4.5
10 E. Banega	**8**	10 G. Maroni	6
9 J. Garcia	5	20 T. Galvan	5
99 J. Ramirez	5	23 F. Monzon	5
DT R. Lunari	5	DT S. Dominguez	5

GOL ST 26' Salcedo (N).
CAMBIOS PT 5' 8-Garay (5) X Cavanagh (T), 13' 21 Medina (5) X Ortega (T). ST 11' 41-Pérez (6) X Acuña (N), 25' 77-Besozzi (6) X Garcia (N). ST 34' 28-Benítez X Armoa y 14-Ferreyra X Gonzalez (T). ST 41' 17-Carabajal X Banega y 7-Cardozo X Silvetti (N). **AMONESTADOS** Mendez, Silvetti, Velázquez y Acuña (N), Paz y Galván (T).
CANCHA Newell's. **PÚBLICO** 25.000.
ÁRBITRO L. Lobo Medina (2).
LÍNEAS G. Chade e I. Allende
VAR Y. Possi
CALIFICACIÓN DEL PARTIDO 7

[illegible]

MARADONA

★E. BANEGA★

EL MÁS CLARO DEL LOCAL. MANEJÓ EL RITMO DEL MEDIO Y ESTUVO EN LOS DETALLES.

CHENEMIGO

★L. LOBO MEDINA★

NO LE COBRÓ UN CLARÍSIMO PENAL A TIGRE Y LUEGO VÍA VAR CAMBIÓ UNO A ÑULS QUE ERA.

INSTITUTO 0 BARRACAS 1

GOL: ST 18' J. Ruiz (B).
TARJETAS: PT 47' L. Brochero (B), 51' G. Goñi (B), 25' N. Dubersarsky (I), ST 31' F. Díaz (I), 39' G. Rodríguez (I) y 46' F. Alarcón (I). No hubo.

Instituto		Barracas	
M. Roffo	5	R. Ferrario	6,5
G. Cerato	6	L. Brochero	5
G. Requena	5	G. Goñi	6,5
F. Alarcón	5,5	N. Capraro	7
L. Rodríguez	4	N. Demartini	6,5
G. Lodico	5	R. Insua	5
N. Dubersarsky	5,5	M. Zalazar	5
G. Rodríguez	5	R. Herrera	6
D. Puebla	4,5	D. Mihoc	6
J. Acevedo	5	I. Tapia	5
F. Suárez	3	A. Domínguez	5,5
D. Dabove	5	R. Insua	7

CAM INS ST 15' 16-J. Lazaro (5) X Acevedo, 12-J. Bay (5) X L. Rodríguez y 29-I. Russo (5) X Suárez. 29' 30-F. Díaz (4) X Dubersarsky y 35' 10-S. Romero X Puebla. **SUP** 38-J. Papaleo, 2 J. Franco, 36-V. Cabrera, 33-M. Brizuela, 20-B. Cuello, 17-F. Lo Celso y 34-S. Moreyra. **CAM BAR** PT 34' 41-J. Ruiz (9) ★ X Zalazar, ST 16' 20-Candia (5) X Herrera y 8-S. Rosané (6) X Tapia y 36' 4-P. Veurtas X Brochero. **SUP** 30-Miño, 3-Toloza, 23-Faggioli, 33-Mater, 27-M. Iacobellis, 79-M. Puig, 32-S. Coronel y 7-F. Bruera.

ÁRBITRO N. Lamolina **4.**
LÍNEAS A. Delbarba **6** y J. Del Fueyo **6.**
VAR F. Echenique. **AVAR** J. Delbarba
CANCHA Instituto
CAMPO Muy bueno
PÚBLICO [illegible]

CALIFICACIÓN DEL PARTIDO 5

EL MEDALLERO

MARADONA

★JAVIER RUIZ★

EL PIBE ENTRÓ BIEN, ESTUVO MOVEDIZO Y METIÓ UN BOMBAZO PARA EL 1-0.

CHENEMIGO

★FACUNDO SUÁREZ★

EL DELANTERO DE LA GLORIA TUVO DOS CABEZAZOS CLARITOS, PERO NO ESTUVO FINO. FLOJO.

¡TOCÓ EL GAITA!

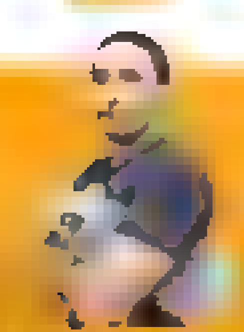

ANÁLISIS

POR **MATÍAS ARENA**

marena@ole.com.ar

El Gallego Insua hizo un planteo inteligente y acertó en el ingreso de Ruiz, autor de un golazo, para que Barracas diera la gran sorpresa en Alta Córdoba y volviera a ganar después de 13 partidos sin hacerlo.

Todos corren, todos meten, todos dan lo máximo que tienen. El ADN de Rubén Darío Insua ya se percibe en este Barracas Central. Después de la derrota contra Banfield en el debut, el Gallego tomó nota, realizó algunos ajustes y consiguió que su equipo empezara a reflejar lo que él pretende. Hizo un planteo inteligente, supo bancar la parada ante un Instituto que perdió por primera vez en el campeonato de local y buscaba ser escolta de Vélez y, como si fuera poco, el cambio de Javier Ruiz le salió a la perfección para dar la sorpresa y volver a ganar luego de 13 encuentros por el torneo.

Las ideas estuvieron bien definidas desde el inicio. La posición de cada uno en la tabla y el perfil de los entrenadores hicieron prever lo que podía suceder en el Monumental. Por un lado, La Gloria buscó tener la pelota, lastimar con los avances de Giuliano Cerato y el desequilibrio de Damián Puebla. Por el otro, el Guapo se paró con una línea de cinco defensores, bien a estilo RDI, quiso cerrarle los circuitos de juego a su rival y golpear de contra.

Con este panorama, el que mejor se acomodó en la cancha fue Barracas. Estuvo cerca de ponerse en ventaja en el inicio por medio de un remate cruzado de Max. Zalazar, quien debió salir a los 34' por una lesión muscular. Ahí, Insua halló la llave del triunfo. Porque en medio de un escenario complejo por la baja sensible del 43, el DT acertó en el cambio: metió a Javier Ruiz, quien rápidamente se mostró en sintonía.

El pibe de 19 años, que llegó a préstamo en el último mercado de pases proveniente de Independiente, fue clave. Su desequilibrio arrancando por el sector izquierdo complicó a la defensa rival y hasta contó con una chance clarita cerca del cierre de la primera etapa.

Ya en el ST, con Instituto sin poder romper con el cerrojo del Guapo, Ruiz, en este caso ubicado por derecha, clavó un bombazo para sorprender a todos en Alta Córdoba, romper con la paridad y que el equipo pudiera volver a convertir después de 526' de sequía.

Tocó el gaita. Gallego.

“IMPORTANTES”

Insua destacó los puntos obtenidos en Alta Córdoba y valoró el “gran esfuerzo” de sus jugadores: “Fue un buen partido”.

En su segundo encuentro como entrenador, Rubén Darío Insua logró que Barracas Central cambiara el semblante y volviera a la victoria para salir del fondo de la tabla. Por eso, el Gallego ponderó lo logrado en Alta Córdoba. “En líneas generales hicimos un buen partido ante un muy buen equipo como lo es Instituto. Acá, de local, es un rival duro. Hay que hacer un gran esfuerzo para neutralizarlo”, indicó en conferencia de prensa. Y agregó: “Ganamos tres puntos muy importantes. Hay que seguir trabajando, este es el camino que tenemos que transitar. Queda mucho por delante”.

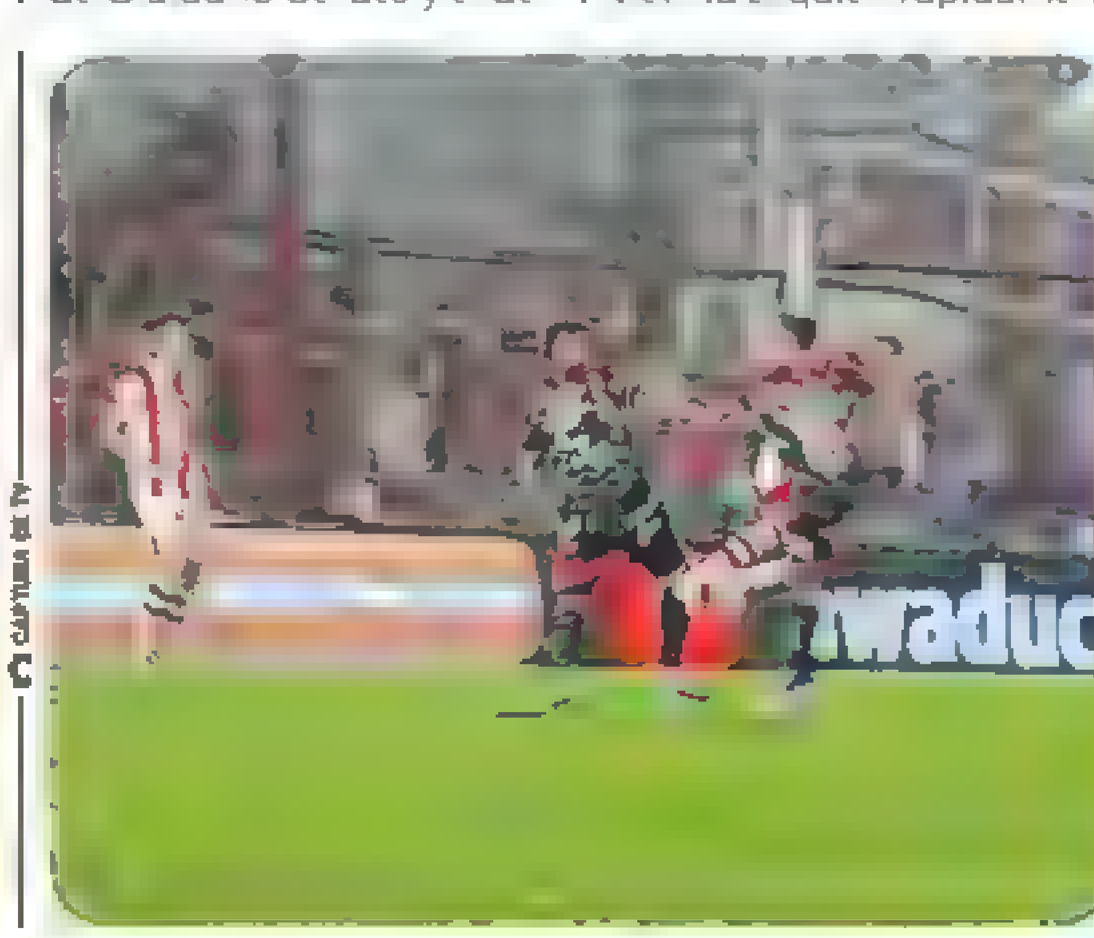

ERA PARA ROJA

POLÉMICA EN EL VAR

A los 47 minutos del primer tiempo, Lucas Brochero se llevó puesto a Jonás Acevedo, le dio un fuerte patadón y lo dejó en el piso. Sin embargo, el árbitro Nicolás Lamolina apenas le sacó amarilla. Ah, y desde el VAR no llamaron al juez para que la observara

TALLERES-RACING

LA ACADEMIA ALTERNATIVA

Con la revancha del jueves por Sudamericana como prioridad, Costas preservará a sus titulares en la visita a Córdoba. Si bien la prioridad es la Copa, Racing sabe que no debe desatender la Liga porque la está peleando.

NICOLÁS MONTALÁ
[illegible]

A seis puntos de Vélez, el líder de la tabla, Racing pelea la Liga Profesional y no debe desatenderla. Pero por contexto, el partido con Talleres le resulta algo incómodo porque se le interpone en medio de lo que es su prioridad, la Copa Sudamericana. Con la mayor parte de su atención puesta en la revancha del jueves contra Athletico Paranaense en el Cilindro, Costas armará un equipo alternativo para actuar en terreno cordobés, incluso con Arias en el banco, lo reemplazará Cambeses, de buen nivel contra con Boca, cuando Gabi no atajó por un estado febril.

Tras la derrota por 1-0 en la ida, resultado que dejó la serie abierta de par en par, el técnico preservará titulares para evitar riesgo de perder a alguno de ellos para el encuentro de vuelta. Pero como tiene uno de los mejores planteles del fútbol argentino, el recambio le permite echar a mano a buenos futbolistas que habitualmente no juegan de entrada o que, de mínimo, no lo vienen siendo en los últimos partidos.

La Academia necesita vencer a la T, que tiene los mismos puntos (24) y es otro de los equipos que también pelea por acercarse al líder. Y como aspecto alentador para Racing, aún le falta enfrentarse con el Fortín, rival al que puede descontarle unidades en la 17° fecha, después de medirse con Platense.

ATAJARÍA CAMBESES Y ARRIBA, ROGER DESDE EL INICIO.

Sin jugadores lesionados que le hayan quedado de la participación en Curitiba, el equipo de Costas no tuvo descanso. Este viernes por la tarde regresó desde Brasil, ayer por la mañana se entrenó y por la tarde se subió de nuevo a un avión, rumbo a Córdoba.

Si bien el conductor dará a conocer recién hoy la formación, hay algunos indicios sobre nombres que podrían estar de arranque, entre ellos jugadores importantes como Leonardo Sigali, Bruno Zuculini y Johan Carbonero. También hay algunas dudas: ¿pondrá a Roger Martínez o a Maxi Salas de 9? El colombiano fue al banco en la ida contra Paranaense. Entró en el ST, se lo vio muy enchufado y más peligroso que Salas. Según averiguó Olé, el técnico pondría de entrada al colombiano.

Una duda radica en quién será el acompañante de Zuculini. Martín Barrios y Baltasar Rodríguez son los candidatos, ambos con diferentes características. El uruguayo es volante mixto y Baltasar, creativo. Racing visita a la T con suplentes y la mente en la Sudamericana.

ZUCULINI SERÁ UNO DE LOS TITULARES EN CÓRDOBA.

¿Quién vuelve...? [illegible]

HOY, A LAS 17 HS
TALLERES - RACING

Talleres	Racing
22 Guido Herrera	25 F. Cambeses
29 G. Benavidez	6 N. Colombo
4 Matías Catalán	30 Leonardo Sigali
6 J. Rodríguez	20 Germán Conti
15 Blas Riveros	28 Santiago Solari
20 Franco Moyano	36 Bruno Zuculini
27 Juan Portilla	Barrios/B. Rodríguez
10 Rubén Botta	19 J. M. Elordi
11 Valentín Depetris	18 Agustín Urzi
8 [illegible]	10 R. Martínez
2[illegible]	17 Johan Carbonero
DT Walter Ribonetto	DT Gustavo Costas

CANCHA Talleres
ARBITRO F. Rapallini
TV [illegible]

ES UNA TRIBU SIN CACIQUE

Alexander Medina, sancionado por cuatro fechas, no podrá estar en el banco ante Racing.

El clima en Talleres con los fallos arbitrales viene más que caldeado y su entrenador, Alexander Medina, es uno de los que deberá pagar por los exabruptos. Es que tras el 2-2 ante Central realizó duras declaraciones contra el juez Yael Falcón Pérez y recibió una sanción de cuatro fechas, por lo que ante Racing será el primer encuentro en el que no podrá estar en el banco. De todos modos, lógicamente, planificó toda la semana y el equipo, que no podrá contar con Sebastián Palacios (sufrió un microdesgarro) y que podría tener a Cristian Tarragona en el ataque reemplazando a Federico Girotti.

HURACÁN-LANÚS

Quieren seguir en modo copa

El Globo con el envión de la Copa Argentina ante un Grana mixto.

Huracán quiere seguir con el envión de la victoria en Copa Argentina (está en semis, enfrentará a Central Córdoba) y volver a sumar de a tres en la Liga, en la que viene de dos caídas al hilo. Enfrente, tendrá un rival directo como Lanús: apenas dos puntos separan a uno de otro en la tabla anual para meterse en las copas del próximo año.

Una de las grandes incógnitas del equipo que pondrá Kudelka en el Ducó aparece en la mitad de la cancha: Alan Soñora. El ex Independiente volvió a la titularidad ante Talleres (RE) y fue la figura de la cancha, por lo que todo indica que seguiría en el 11. Además, Hernán Galíndez volverá al arco en lugar de Sebastián Meza.

HOY, A LAS 14.30 HS
HURACÁN - LANÚS

Huracán	Lanús
1 Hernán Galíndez	Aguerre/Losada
29 De la Fuente	24 Juan Cáceres
6 Fabio Pereyra	2 Ezequiel Muñoz
3 Lucas Carrizo	23 Nery Domínguez
13 Guillermo Benítez	3 Julio Soler
20 R. Echeverría	8 Luciano Boggio
24 F. Fattori	17 Agustín Rodríguez
5 Williams Alarcón	32 Ramiro Carrera
28 Alan Soñora	11 Favio Álvarez
10 Walter Mazzantti	7 Lautaro Acosta
43 Eric Ramírez	27 Jonatan Torres
DT Frank D. Kudelka	DT Ricardo Zielinski

CANCHA Huracán
ARBITRO Ariel Penel VAR D. Ceballos
TV Transmite TNT Sports, en directo, para todo el país.

Por el otro lado, el foco del Granate está puesto en el cruce de cuartos de Copa Sudamericana ante Independiente Medellín, que se definirá el miércoles en Colombia, es por eso que Zielinski le daría descanso a los titulares e iría con un equipo alternativo.

GALÍNDEZ VUELVE A LA TITULARIDAD TRAS SER SUPLENTE EN COPA.

ACUERDO Y DEMANDA...

El Globo explicó la situación con Antony Silva: plan de pagos y una demanda judicial contra Nadur.

El Globo emitió un comunicado para explicar la situación con Antony Silva, el arquero paraguayo que en 2020 se consideró despedido por falta de pago e inició acciones legales, generando una condena para el club en primera y segunda instancia. El tema es que la Justicia consideró que el ex presidente, Alejandro Nadur, debía hacerse cargo solidariamente de la mitad de la deuda pero pese a los intentos del futbolista, nunca pudo cobrarle. Por eso, llegó a un acuerdo con el club, que selló un plan de pagos por más de $400.000.000: ya pagó la primera cuota y demandarán a Nadur.

ROJO - AAAJ

A COMERSE AL BICHITO

Independiente recibe esta tarde a Argentinos Juniors con algunos regresos importantes y con la necesidad de ratificar su levantada: el equipo de Vaccari precisa ganar para tratar de meterse en zona de copas.

Llegó el momento de confirmar el despegue. Independiente recibirá a Argentinos Juniors con la necesidad imperiosa de ratificar la levantada que tuvo en las últimas semanas. El equipo de Julio Vaccari acumula seis partidos sin perder entre la Liga y la Copa Argentina, con tres victorias y cuatro empates. Pero igualó en los últimos tres encuentros que disputó por el torneo y se encuentra fuera de la zona de clasificación a la Sudamericana, el objetivo que trazaron el técnico y los jugadores.

El entrenador tendrá dos regresos importantes: Iván Marcone y Santiago López. El volante central de 34 años reaparecerá tras haber llegado a la quinta amarilla en el empate sin goles ante River, por lo que debió cumplir una fecha de suspensión. Contra el Bicho volverá a ser titular y portará nuevamente el brazalete de capitán que Rodrigo Rey llevó en el partido frente a Belgrano (1-1), en Córdoba. El mediocampista ingresaría por Lucas González o David Martínez. Saltita no pudo completar el encuentro ante el Pirata. El mediocampista tuvo que pedir el cambio a los 31 minutos del primer tiempo y fue reemplazado por Lautato Milán. Luego se retiró del estadio de Barrio Alberdi con mucha dificultad para caminar. Su diagnóstico fue un esguince medial en la rodilla izquierda. Si bien el técnico lo había probado de titular en la práctica del viernes y optó por sacar a David Martínez en el entrenamiento de ayer, puso al Tata, quien parece haber ganado la pulseada.

López también cumplió un encuentro de sanción por haber sido expulsado en el duelo ante el conjunto de Marcelo Gallardo. En los ensayos de fútbol de la semana Vaccari probó al extremo de 18 años en lugar de Diego Tarzia.

En el fondo, Kevin Lomónaco, quien salió con un traumatismo contra Belgrano, llegará en óptimas condiciones al partido e irá desde el arranque. Su compañero de zaga sería Joaquín Laso. El defensor de 34 años fue cuestionado por un sector de hinchas por su rendimiento, pero es uno de los referentes del equipo y, según lo que se pudo apreciar en las prácticas, el entrenador lo sostendría en la alineación. Damián Pérez se recuperó de un desgarro en el recto anterior de la pierna izquierda, pero el técnico mantendrá en el lateral izquierdo a Adrián Sporle, quien se ganó el puesto.

Arriba, Vaccari probó nuevamente con Gabriel Avalos. El centrodelantero de 33 años, que fue reemplazado por Alexis Canelo cuando faltaba un cuarto de hora para la finalización del partido ante Belgrano, no anota desde el 12 de agosto contra Estudiantes (2-0). Y apenas convirtió cuatro goles en 31 partidos jugados de los que fue titular en 27. El técnico igual confía en el atacante paraguayo y apostará otra vez por él.

El Rojo debe poner el pie en el acelerador para aspirar a entrar a alguna copa internacional.

VACCARI DISPONDRÁ LAS VUELTAS DE MARCONE Y SANTI LÓPEZ.

EL ROJO

7

Partidos sin derrotas

Entre Liga y Copa Argentina: tres victorias y cuatro empates.

HOY, A LAS 14:30

INDEPENDIENTE ARGENTINOS

33 Rodrigo Rey	50 Diego Rodríguez
4 Federico Vera	14 Kevin Coronel
26 Kevin Lomónaco	F. Alvarez/J. Galván
2 Joaquín Laso	2 Tobías Palacio
3 Adrián Sporle	20 Sebastián Prieto
27 Felipe Loyola	8 Alan Rodríguez
23 Iván Marcone	30 F. Mac Allister
Martínez/González	21 Nicolás Oroz
44 Santiago Montiel	22 Alan Lescano
9 Gabriel Avalos	11 José Herrera
24 Santiago López	10 Gastón Verón
DT Julio Vaccari	DT C. Zermatten

CANCHA Independiente **ÁRBITRO** Facundo Tello **VAR** Germán Delfino

TV Transmite ESPN Premium, en directo, para todo el país.

CON UNA DUDA EN EL FONDO

Galván cumplió una fecha de suspensión en el Bicho y pelea por un lugar con Francisco Álvarez.

"No descartamos que (Cristian) Zermattén se quede después de fin de año". Esas fueron las palabras dl presidente de Argentinos, Cristian Malaspina, tras el triunfo que Argentinos consiguió en la fecha anterior ante Newell's por 3-0. Los dirigentes del Bicho igual sueñan con Gabriel Heinze y también tienen anotado a Rubén Omar Romano en la lista de candidatos, pero no descartan que continúe el interino, que hoy dirigirá su cuarto partido. Zermattén tiene sólo una duda: Jonathan Galván cumplió una fecha de suspensión, está en condiciones de reaparecer y pelea por un lugar con Francisco Álvarez.

DECANO-CELE

Quiere ser el Deca de Piratas

Atlético Tucumán necesita recuperarse del golpe sufrido ante River en el Monumental, donde los de Facundo Sava se fueron con una derrota por 4-1 que los alejó del líder, Vélez, que aventaja al Deca por cinco puntos. Hoy, en el José Fierro, los del Colorado deberán sumar de a tres para acercarse al Fortín (30 puntos), superar Unión (27), y ubicarse como únicos escoltas del puntero, que deberá jugar mañana frente a Estud antes. Ante el Pirata el entrenador tendrá nuevamente a disposición a Marcelo Estigarribia y Emmanuel Coronel, quienes tienen grandes chances de estar desde el arranque en Tucumán.

SAVA QUIERE SEGUIR ARRIBA.

HOY, A LAS 19:30

ATL. TUCUMÁN BELGRANO

25 Tomás Durso	25 Juan Espindola
Peruzzi/ Brandan	6 Alejandro Rebosa
3 De los Santos	37 Mariano Troilo
20 Nicolás Romero	33 Rafael Delgado
32 Juan Infante	8 G. Compagnucci
18 Renzo Tesuri	23 Facundo Quignón
8 Guillermo Acosta	15 Lucas Menossi
5 Adrián Sánchez	53 Juan Velazquez
10 Franco Nicola	11 Bryan Reyna
Rodríguez/Coronel	22 Nicolás Fernández
9 M. Bajamich	29 Franco Jara
DT Facundo Sava	DT Juan Cruz Real

CANCHA Atl. Tucumán **ÁRBITRO** Darío Herrera **VAR** José Carreras.

TV Transmite ESPN Premium, en directo, para todo el país.

TENSE-CANALLA

Para jugar la tarde de Marcos...

PELLEGRINO, EL HOMBRE GOL.

Platense y Rosario Central volverán a verse las caras luego de la final de la Copa de la Liga 2023. El 16 de diciembre del año pasado, el Calamar y el Canalla se enfrentaron en el Madre de Ciudades de Santiago del Estero para definir el campeonato, que terminó quedando en manos de los que por aquel entonces dirigía Miguel Ángel Russo. Ahora, el Calamar, que viene de empatar ante Estud antes, recibirá a los rosarinos de Matías Lequi, que igualaron 2-2 ante Talleres el último fin de semana. Guido Mainero y Bautista Barros Schelotto, quienes salieron con molestias ante el Pincha, estarán desde el inicio en Vicente López.

HOY, A LAS 19:30

PLATENSE ROSARIO CENTRAL

31 J. Cozzani	1 Jorge Broun
4 B. Schelotto	4 Damián Martínez
2 Juan Pablo Pignani	15 Facundo Mallo
6 Gastón Suso	24 Juan Giménez
18 Sasha Marcich	3 Agustín Sández
8 Fernando Juárez	5 Franco Ibarra
14 Leonel Picco	16 Mauricio Martínez
7 Guido Mainero	8 Jonatan Gómez
16 Vicente Taborda	10 Ignacio Malcorra
29 Franco Minerva	13 Jamilton Campaz
9 Mateo Pellegrino	25 Enzo Copetti
DT Orsi Gómez	DT Matías Lequi

CANCHA Platense **ÁRBITRO** Andrés Merlos **VAR** Leandro Rey Hilfer

TV Transmite TNT Sports, en directo, para todo el país.

LOCURA EN EL FESTEJO DEL 1-0.

(*) PRENSA COLÓN

ALMAGRO 0
COLÓN 2

ALMAGRO	COLÓN
1 C. Limousin	1 M. Vicentini
4 L. Gamba	4 T. Yossen
2 M. Molina	2 P. Goltz
6 A. Alegre	6 F. Henríquez
3 D. Brizuela	3 F. Castet
10 D. Vásquez	8 F. Jourdan
5 L. Jerez Silva	5 Z. Yunis
8 L. Rodríguez	7 N. Talpone
11 F. Vedoya	10 B. Guille
7 J. Orlando	11 E. Fanoli
9 L. Leal	9 L. Toledo
DT L. Scarapani	DT Martín Minella

GOLES ST 43 Bernardi -p- (C) y 47 Guille (C). **CAMBIOS** ST 13 18 J. Soñora X Fanoli (C) y 19-F. Taborda X Jourdan (C). 20 20-G. Rossi X Toledo (C). 30 17-O. Garrido X Yossen (C) y 16-C. Bernardi X Talpone (C). 31 18-J. Ibañez X Leal (A) y 20 N. Troncoso X Vedoya (A). 37 17 M. Montenegro X Jerez Silva (A). 45 16-G. Silva X Alegre (A) y 19-M. Tappero X Brizuela (A). **AMO** Vedoya, Jerez Silva, Molina y Gamba (A). **CANCHA** Almagro. **ÁRBITRO** Lucas Comesaña.
CALIFICACIÓN DEL PARTIDO 5

ALMA Y PENAL

MATÍAS ARENA
marena@ole.com.ar

Con un polémico penal agónico cobrado por Comesaña, Colón abrió la victoria ante Almagro y sonrió tras la salida de Rodolfo de Paoli: 2-0 y ahí de Chicago.

Parecía que el encuentro finalizaba igualado. Parecía que Colón se volvía a Santa Fe sin poder romper con la rachas negativa como visitante. Parecía que la cima de la Zona B de la Primera Nacional le quedaba muy lejos. Sin embargo un polémico penal cobrado por el árbitro Lucas Comesaña terminó siendo clave para que el Sabalero se quedara con un triunfazo en José Ingenieros: abrió el marcador y, poco después decoró el 2-0.

El equipo venía de una semana muy caliente. La derrota frente a Brown de Adrogué en el Cementerio de los Elefantes llevó a que los hinchas estallaran en el estadio y la dirigencia le pidiera la renuncia a Rodolfo de Paoli luego de apenas seis partidos como técnico para descomprimir la situación (logró seis de los 18 puntos que disputó). Por eso, con Martín Minella como interino Colón halló algo de tranquilidad ya que la victoria le permitió quedar a tres unidades de Chicago, el líder del grupo que hoy recibirá a Gimnasia y Tiro en Mataderos.

Luego de un encuentro parejo y con escaso futbol en el que ninguno de los dos logró pesar para romper con la paridad, el Sabalero resultó siendo beneficiado por un error arbitral que le cayó como anillo al dedo. ¿Qué pasó? Lauro Gamba empujó levemente a Genaro Rossi en el área a los 41 minutos del complemento y Comesaña compró rápidamente. Ahí, cuando las papas queman, Christian Bernardi se hizo cargo del penal y metió el primero.

En medio de la bronca de todo el Tricolor y con el equipo en busca de la igualdad en su propia cancha para seguir escapándose del fondo de la tabla, la visita sacó provecho de los espacios que dejó su rival y Brian Guille armó un jugadón individual para clavar un golazo, estirar la diferencia, sellar la polémica victoria y dejar atrás los diez partidos sin sonreír fuera de Santa Fe.

De esta manera, Colón respiró aliviado y recuperó un poco de oxígeno. Con alma y penal.

"SACAR PECHO"

El interino Minella destacó la actitud de los jugadores y avisó que hará lo que la dirigencia quiera.

Se hizo cargo de un fierro caliente. Luego de la salida de Rodolfo de Paoli de su cargo como entrenador, la dirigencia le dio a Martín Minella la responsabilidad de asumir como interino a la espera de resolver quién tomará las riendas de Colón en la recta final de la PN (Osella firmaría mañana). "Nos pidieron que preparáramos el partido con Almagro y eso hicimos", sostuvo tras el triunfazo 2-0 en José Ingenieros.

El DT del Selectivo del Sabalero indicó que lo que el club decida "estará bien" y que si debiera permanecer una semana más al frente del plantel, "sacamos pecho y vamos para adelante".

Y agregó: "Fuimos a buscarlo y nos salió bien. Destaco la actitud de los futbolistas".

POSICIONES

ZONA A

	Equipo	Pts.	PJ	PG	PE	PP	Gf	Gc
1	San Martín (T)	67	32	20	7	5	34	14
2	San Martín (SJ)	60	32	16	12	4	31	13
3	San Miguel	49	33	13	10	10	31	29
4	Ferro	47	32	12	11	9	48	38
	Gimnasia (J)	47	32	14	5	13	27	23
6	Quilmes	46	32	13	10	9	32	23
7	All Boys	45	32	11	12	9	25	23
8	Estudiantes BA	44	32	10	14	8	27	25
	Racing (C)	44	32	12	8	12	28	29
	Dep. Maipú	44	32	13	5	14	33	41
11	Agropecuario	41	32	11	8	13	38	36
	Alvarado	41	32	11	8	13	27	34
13	Tristán Suárez	39	33	9	12	12	36	41
14	Güemes (SdE)	38	33	8	14	11	26	30
15	Chacarita	37	33	9	10	14	30	40
16	Patronato	34	32	8	10	14	29	36
	Talleres (RE)	34	32	7	13	12	24	35
	Arsenal	34	32	7	13	12	17	29
19	Brown (PM)	32	32	7	11	14	25	33

ZONA B

	Equipo	Pts.	PJ	PG	PE	PP	Gf	Gc
1	Chicago	55	32	16	7	9	32	20
2	San Telmo	53	32	15	11	6	44	20
	Aldosivi	53	32	14	11	7	34	21
	Dep. Madryn	53	33	14	11	8	24	17
5	Colón	52	33	15	7	11	37	24
	Gimnasia (M)	52	32	14	10	8	37	29
7	Def. de Belgrano	50	32	13	11	8	34	21
	Gimnasia y Tiro	50	32	12	14	6	21	17
9	Mitre (SdE)	45	32	10	15	7	20	16
10	Temperley	44	32	10	14	8	27	23
	Estudiantes RC	44	32	11	11	10	26	26
	Atlanta	44	32	11	11	10	25	28
13	Almagro	38	33	8	14	11	24	36
14	Dep. Morón	35	32	8	11	13	23	33
15	CADU	32	32	7	11	14	26	36
16	Chaco For Ever	31	32	7	10	15	21	24
17	Almirante	30	32	6	12	14	19	29
18	Brown (A)	23	32	4	11	17	17	45
19	Rafaela	21	33	4	9	20	20	42

Un empate para seguir sufriendo

Chacarita sigue sin levantar cabeza. No pasó del cero contra Tristán Suárez, ganó uno de sus últimos 13 encuentros disputados y continúa cerca de los puestos de pelea por el descenso. A su vez, Güemes de Santiago se escapó del fondo al vencer 2-0 a San Miguel en el Norte.

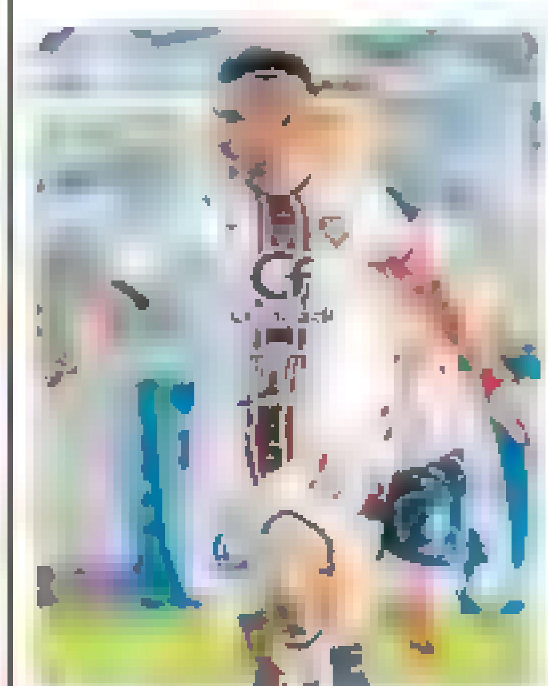

EL FUNE IGUALÓ EN EZEIZA.

TRISTÁN SUÁREZ 0
CHACARITA 0

CANCHA Tristán Suárez. **ÁRBITRO** Nelson Sosa.

GÜEMES (SdE) 2
SAN MIGUEL 0

GOLES PT 35 M. Álvarez (G) y 44 N. Broyer (G). **CANCHA** Güemes. **ÁRBITRO** Gastón Monson.

33ª FECHA

ZONA A

Alvarado vs. Quilmes **HOY 15.00**
Cancha: J. M. Minella **Árbitro:** Lucas Cavallero

Brown (PM) vs. San Martín (SJ) **15.30**
Cancha: Brown (PM) **Árbitro:** Franco Acita

Gimnasia (J) vs. Ferro **16.00**
Cancha: Gimnasia (J) **Árbitro:** J. P. Loustau

Patronato vs. Estudiantes
Cancha: Patronato **Árbitro:** Bryan Ferreyra

Agropecuario vs. Arsenal **18.00**
Cancha: Agropecuario **Árbitro:** Álvaro Carranza

TV All Boys vs. San Martín (T) **19.30**
Cancha: All Boys **Árbitro:** Felipe Viola

TV Racing (C) vs. Talleres (RE) **LUN 21.30**
Cancha: Racing (C) **Árbitro:** Adrián Franklin

ZONA B

TV Dep. Morón vs. Mitre (SdE) **DOM 13.10**
Cancha: Dep. Morón **Árbitro:** J. C. Robledo

Brown (A) vs. Estud. (RC) **15.00**
Cancha: Brown (A) **Árbitro:** Julián Jerez

TV Nueva Chicago vs. Gimnasia (T) **15.10**
Cancha: Chicago **Árbitro:** Edgardo Zamora

San Telmo vs. CADU **LUN 15.00**
Cancha: San Telmo **Árbitro:** Jorge Broggi

Defensores vs. Alte. Brown
Cancha: Defensores **Árbitro:** M. Macheroni

TV Temperley vs. Aldosivi **15.35**
Cancha: Temperley **Árbitro:** S. Martínez

Chaco For Ever vs. Atlanta **21.00**
Cancha: C. For Ever **Árbitro:** Nahuel Viñas

INTERZONAL

TV Dep. Maipú vs. Gimnasia (M) **HOY 17.15**
Cancha: Dep. Maipú **Árbitro:** Pablo Giménez

PRIMERA B

Midland (27 puntos) igualó con UAI Urquiza (25) y no se pudo acercar a Colegiales (32), el único puntero del Clausura de la B.

15ª FECHA

Excursionistas **4** vs. Laferrere **0** **VIERNES**
Cancha: Excursio **Árbitro:** Jonathan De Olo

Colegiales **2** vs. Fénix **0**
Cancha: Colegiales **Árbitro:** Gabriel Gutiérrez

Argentino (M) **1** vs. V. Dálmine **0** **AYER**
Cancha: Argentino (M) **Árbitro:** Nicolás Kresta

Dock Sud **1** vs. Argentino de Quilmes **0**
Cancha: Dock Sud **Árbitro:** Gonzalo Pereira

UAI Urquiza **1** vs. Midland **1**
Cancha: UAI Urquiza **Árbitro:** A. Porticella

Acassuso **2** vs. Cañuelas **1**
Cancha: D. Armenio **Árbitro:** Sebastián Bresba

San Martín (B) **1** vs. Los Andes **0**
Cancha: S. Martín (B) **Árbitro:** Gastón Iglesias

TV Sp. Italiano vs. Liniers **HOY 13.30**
Cancha: Sp. Italiano **Árbitro:** Ariel Cruz

V. San Carlos vs. Comu **LUN 15.00**
Cancha: V. San Carlos **Árbitro:** Mauro Biasutto

Sacachispas vs. Dep. Merlo
Cancha: Sacachispas **Árbitro:** Nicolás Lara

Flandria vs. Dep. Armenio
Cancha: Flandria **Árbitro:** W. Meneses

PRIMERA C

14ª FECHA

C. Ballester **0** vs. Yupanqui **1** **AYER**
Cancha: C. Ballester **Árbitro:** Joaquín Rodríguez

L. N. Alem **0** vs. J. J. Urquiza **0**
Cancha: L. N. Alem **Árbitro:** Ignacio Guicciardi

V. Arenas **1** vs. Dep. Paraguayo **0**
Cancha: V. Arenas **Árbitro:** Gabriel Flores

Puerto Nuevo **1** vs. El Porvenir **1**
Cancha: Villa Dálmine **Árbitro:** Manuel Grett

Lugano **1** vs. Luján **3**
Cancha: Lugano **Árbitro:** Rodrigo Villalba

C. Córdoba (R) vs. Ituzaingó **HOY 15.00**
Cancha: C. Córdoba (R) **Árbitro:** Mariano Seco

Juv. Unida vs. Sp. Barracas
Cancha: Juv. Unida **Árbitro:** Valentín Bocaccia

C. Español vs. Real Pilar **LUN 15.00**
Cancha: Midland **Árbitro:** Ramiro Maglio

Atlas vs. Cambaceres
Cancha: Atlas **Árbitro:** Gonzalo Correa

Mercedes vs. Gral. Lamadrid **16.30**
Cancha: Mercedes **Árbitro:** M. López Monti

Dep. Español vs. Argentino (R) **MAR 15.00**
Cancha: Dep. Español **Árbitro:** Mateo Bocaccia

Claypole vs. Berazategui
Cancha: Claypole **Árbitro:** Núñez Rodríguez

Libre: Deflo

PROM. AMATEUR

10ª FECHA

FC Ezeiza **1** vs. At. Pilar **3** **VIERNES**
Cancha: Dep. Coreano **Árbitro:** Iván Castelli Coca

S.A.T. **2** vs. Juv. Bernal **0** **AYER**
Cancha: S.A.T. **Árbitro:** Tomás Aybar

TV Est. del Sur vs. Camioneros **HOY 11.30**
Cancha: Est. del Sur **Árbitro:** Agustín Flores

Metalúrgico vs. Def. de Glew **15.00**
Cancha: Munic. Pilar **Árbitro:** Iván Mastroiena

Belgrano (Z) vs. Prov. Lobos
Cancha: Belgrano (Z) **Árbitro:** Axel Fernández

Everton (LP) vs. Est. Berisso **16.00**
Cancha: Everton (LP) **Árbitro:** Eduardo Coyto

Barrancas FC vs. N. Hacoaj **LUN 15.00**
Cancha: Excursio **Árbitro:** F. Ipeguirre

ESTADOS UNIDOS

UNA DOBLE BRONCA, LEO

Messi se cruzó con un rival en el 1-1 del Inter Miami, al que le clavaron el empate en la última jugada. Lo bueno para el 10: jugó todo el partido y participó en el tanto.

[redacted]
bsturari@ole.com.ar

El Inter Miami va cómodo líder de la MLS. Pero en la visita al New York City se llevó un 1-1 con sabor amargo: se lo empataron en la última jugada. Un partido en el que Lionel Messi ya había sido la imagen por la bronca que tuvo con un defensor y se terminó yendo con más aún por el final.

Lo importante para el 10 fue que completó todo el encuentro sin problemas. Desde su regreso una semana atrás, quedó claro que la lesión ligamentaria en el tobillo derecho que sufrió en la final de la Copa América ya es historia. Había jugado los 90' el sábado anterior vs. Philadelphia Union, entró para la media hora final el miércoles pasado ante Atlanta United (2-2) y esta vez volvió a completar un partido chivo.

Por empezar se jugó en una cancha de béisbol. El Yankee Stadium, casa de los famosos Yankees de Nueva York, se llenó con 50.000 personas para ver exclusivamente al mejor del mundo. Cada vez que tocó la pelota en ese escenario se escuchó el entusiasmo del público esperando la magia. El New York City, franquicia del City Group que tiene al de Manchester como cabeza, quiso impedir eso y lo rodeó con muchas marcas todas las veces que pudo.

Una vez Leo logró escapar y fue en el gol del Inter Miami. Recuperó Federico Redondo, le llegó al 10 que le puso uno de sus pases filtrados a Jordi Alba y el lateral asistió a Leonardo Campana para ese 1-0 parcial. Combinación letal y que siempre rinde entre los amigos del Barcelona. ¿La más clara suya? Un tiro libre al inicio del partido que se fue apenitas al costado del palo izquierdo del arquero y un corner que buscó olímpico y casi sorprende.

Aunque la imagen de este juego fue la discusión que tuvo Messi. A los 17 minutos del ST se cruzó verbalmente con el defensor brasileño Thiago Martins, el otro capitán. Casi cara a cara se dijeron de todo y Jordi Alba ligó una amarilla por empujar al rival. Al final cambió camiseta con Maxi Moralez y a pensar en lo que viene el sábado, vs. Charlotte.

EN ACCIÓN EN EL ESTADIO DE LOS YANKEES, CANCHA DE BÉISBOL ACOMODADA PARA LA OCASIÓN.

DISCUTIÓ CON EL 10

[illegible]

El New York City buscó rodear mucho a Messi y no dejarlo marcar diferencia. Y, en el ST, el argentino se cansó y discutió cara a cara con Thiago Martins, central brasileño. Jordi Alba lo empujó y terminó siendo el amonestado

TATA CALIENTE...

"Al partido le faltó un buen árbitro", dijo Martino, molesto por una evidente mala tarea del referí que enojó a los suyos.

Si el partido en sí fue disputado, Gerardo Martino no se guardó nada en la conferencia tras el 1-1. "No sé si le faltó algo al equipo. Yo diría que al partido le faltó un buen árbitro", disparó el Tata. "Creo que hicimos un buen partido y deberíamos haber ganado. Si en la jugada del final el árbitro o el VAR cobran la falta terrible que le hacen a Yannick Bright hubiéramos ganado 1-0", aclaró. Y razón no le faltó al DT argentino que justamente venía de cumplir un partido de sanción. Jon Freemon fue el referí que quiso llevarse protagonismo revoleando tarjetas (similar a los del futbol argentino pero que no sucede en la MLS) y con sanciones discutibles al punto de parecer casi amateur. Particularidades de la liga...

PIDIÓ FALTA EN EL 1-1.

NEW YORK CITY 1 / INTER MIAMI 1

49 Matthew Freese	1 Drake Callender
24 Tayvon Gray	17 Ian Fray
13 Thiago Martins	6 Tomás Avilés
12 S. Tanasijevic	32 Noah Allen
22 Kevin O'Toole	18 Jordi Alba
6 James Sands	24 Julian Gressel
55 Keaton Parks	55 Federico Redondo
17 Hannes Wolf	42 Ian Bright
27 Maxi Moralez	16 Robert Taylor
10 S. Rodríguez	10 Lionel Messi
16 Adrián Martínez	9 Luis Suárez
DT Nick Cushing	DT Gerardo Martino

GOLES ST 30 L. Campana (I); 50 J. Sands (N)

CAMBIOS ST 26 8-L. Campana X Taylor (I); 35 30-B. Cremaschi X Gressel (I), 9-M. Bakrar X Martínez, 35-M. Ilenic X Gray y 8-A. Perea X Parks (N); 42' 11 J. Fernández X Wolf y 18-C. McFarlane X O'Toole (N); 48 27-S. Krivtsov X Allen (I)

AMARILLAS Tanasijevic, S. Rodríguez, Parks y Moralez (N); Fray, Alba, Avilés, Allen y L. Suárez (I)

CANCHA Yankee Stadium, Nueva York

ÁRBITRO Jon Freemon

POSICIONES MLS

CONFERENCIA ESTE

	Equipo	Pts.	PJ	PG	PE	PP	Gf	Gc
1	Inter Miami	64	30	19	7	4	68	44
2	FC Cincinnati	55	29	17	4	8	50	37
3	Columbus Crew	53	28	15	8	5	54	28
4	Orlando City	43	29	12	7	10	47	41
5	New York RB	43	29	10	14	5	45	36
6	Charlotte FC	41	30	11	8	11	36	33
7	New York FC	41	30	11	8	11	43	43
8	Toronto FC	36	30	11	3	16	38	53
9	Philadelphia U	33	29	8	9	12	53	47
10	DC United	33	29	8	9	12	44	57
11	Atlanta United	32	29	8	8	13	38	42
12	Nashville SC	32	29	8	8	13	29	44
13	CF Montreal	31	29	8	10	12	39	61
14	Chicago Fire	29	29	7	8	14	36	51
15	New England R	28	29	8	4	17	32	60

CONFERENCIA OESTE

	Equipo	Pts.	PJ	PG	PE	PP	Gf	Gc
1	L.A. Galaxy	55	30	16	7	7	59	44
2	Real Salt Lake	50	29	14	8	7	57	42
3	Los Angeles FC	49	28	14	7	7	51	37
4	Colorado	47	29	14	5	10	56	50
5	Seattle S.	47	30	13	8	9	45	34
6	Vancouver	46	28	13	7	8	47	36
7	Houston D	45	29	12	9	8	42	33
8	Portland T.	43	29	12	7	10	60	50
9	Minnesota	39	29	11	6	12	48	48
10	Austin FC	35	29	9	8	12	32	41
11	Dallas	34	29	9	7	13	46	48
12	Kansas City	31	30	8	7	15	49	56
13	St. Louis City	28	29	5	13	11	41	56
14	SJ Earthquakes	18	29	5	3	21	36	67

Playoffs / Repechaje Playoffs

PARTIDOS

3

Antes de la fecha FIFA

El sábado vs. Charlotte FC, el 2/10 vs. Columbus y luego Toronto FC (5/10).

GANÓ Y SE PICÓ

MATÍAS ORTIZ
matias.ortiz@ole.com.ar

Enzo Fernández volvió en el Chelsea, jugó bien en el 3-0 al West Ham y al final se cruzó con el mexicano Álvarez que lo invitó a pelear. Calma...

En el Este de Londres, el Chelsea consiguió una victoria para ilusionarse. Un 3-0 al West Ham para quedar cuarto cerca de los líderes. Pero también dejó un momento de alta tensión entre dos protagonistas del mediocampo: Edson Álvarez y Enzo Fernández. Lo que comenzó como una infracción dentro del juego terminó convirtiéndose en un cruce verbal que acaparó todas las miradas.

En el tercer tiempo se produjo luego del tercer gol del Chelsea cuando el mexicano cometió una falta que le valió la tarjeta amarilla. Álvarez, frustrado por el rendimiento de su equipo, no disimuló su malestar y se dirigió a Fernández desde la distancia, cubriéndose la boca para evitar que las cámaras detectaran sus palabras: "Te espero", lanzó el jugador de West Ham, en un tono que parecía advertir que el enfrentamiento continuaría fuera de campo.

Lejos de bajar los decibeles, la situación se intensificó cuando ambos futbolistas se acercaron, y Álvarez reiteró su amenaza con una frase aún más picante: "Afuera te mato, donde quieras". Sin embargo, el argentino, fiel a su carácter competitivo y sereno, no dejó que el comentario lo intimidara. Le respondió con un desafiante "Dale, dale", acompañado de unas palmadas en la espalda, una reacción que, lejos de calmar la situación, demostró que no estaba dispuesto a retroceder ante la provocación.

Enzo Fernández, por su parte, jugó un gran partido, siendo uno de los pilares en el mediocampo de su equipo y cumpliendo con creces su rol de capitán ante la ausencia de Reece James. No solo fue clave en la distribución del juego y en la generación de oportunidades de gol, sino que también se mostró firme y maduro en los momentos de mayor presión. Al ser reemplazado en los minutos finales del encuentro, fue ovacionado por la parcialidad del Chelsea. Con quienes sí se saludó afectuosamente fue con Guido Rodríguez, otro campeón del mundo y bicampeón de América con la Scaloneta y precisamente el compañero de mediocampo del mexicano. Calma.

Después de ausentarse por un tema grupal el juego anterior, Enzo volvió a ser líder para estos Blues que calladitos, buscan recuperar terreno perdido en los últimos años en la Premier. A pelear ahí.

PREMIER LEAGUE
POSICIONES

	Equipo	PJ	PG	PE	PP	GF	GC	Pts.
1	Liverpool	5	4	0	1	10	1	12
2	Man. City	4	4	0	0	11	3	12
3	Aston Villa	5	4	0	1	10	7	12
4	Chelsea	5	3	1	1	11	5	10
5	Arsenal	4	3	1	0	6	1	10
6	Newcastle	5	3	1	1	7	6	10
7	Brighton	4	2	2	0	6	2	8
8	Fulham	5	2	2	1	7	5	8
9	Nottingham F.	4	2	2	0	4	2	8
10	Tottenham	5	2	1	2	9	5	7
11	Man. United	5	2	1	2	5	5	7
12	Brentford	5	2	0	3	7	9	6
13	Bournemouth	5	1	2	2	5	8	5
14	West Ham	5	1	1	3	5	9	4
15	Leicester City	5	0	3	2	6	8	3
16	Crystal Palace	5	0	3	2	4	7	3
17	Ipswich Town	5	0	3	2	3	8	3
18	Southampton	5	0	1	4	2	9	1
19	Everton	5	0	1	4	5	14	1
20	Wolves	5	0	1	4	5	14	1

Champions League · Europa League · Conference League · Descenso

5ª FECHA

West Ham 0 Chelsea 3
Aston Villa 3 Wolverhampton 1
Fulham 3 Newcastle 1
Leicester 1 Everton 1
Liverpool 3 Bournemouth 0
Southampton 0 Ipswich Town 0
Tottenham 3 Brentford 1
Crystal Palace 0 Manchester United 0
Brighton vs. Nottingham Forest HOY 10.00
Manchester City vs. Arsenal 12.30

EL ARGENTINO FUE CAPITÁN Y AL FINAL SALIÓ OVACIONADO.

FUE 0-0

No se le dio a Garnacho

El United empató 0-0 en su visita al Crystal Palace. Lisandro y Garnacho fueron titulares y el punta tuvo tres claras: no quiso entrar.

DIBU DE PUNTA

El Aston Villa dio vuelta el partido, ganó 3-1 y es uno de los líderes. Emiliano Martínez respondió, como siempre.

Los Villanos siguen de fiesta. Después del estreno con un 3-0 en la Champions, la vuelta a la Premier fue con una trabajada victoria 3-1 al Wolverhampton y para alcanzar en la cima al Liverpool y al Manchester City (hoy recibe al Arsenal a las 12.30 por ESPN). Emiliano Martínez fue titular y respondió muy bien dos veces en un primer tiempo flojo de su equipo y se fueron 0-1.

De hecho, el Aston Villa llegó al 1-1 a los 28' de la segunda mitad, se puso 2-1 a los 43' y luego lo amplió en el descuento. Emiliano Buendía ingresó para jugar el minuto final. Alegría plena para Dibu y compañía por un gran inicio de temporada. ¿Lo próximo? Wycombe Wanderers (3ª) por Copa de la Liga. ¿Descanso para el 1?

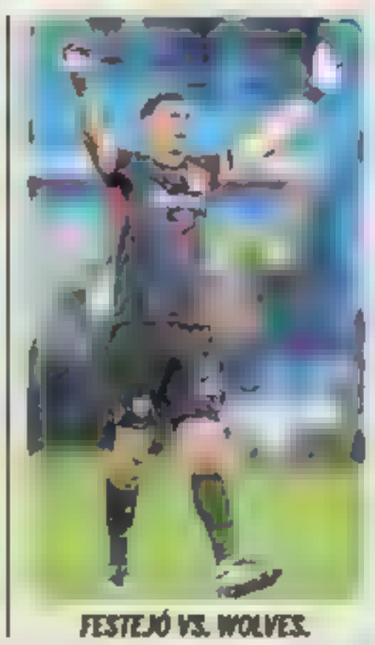
FESTEJÓ VS. WOLVES.

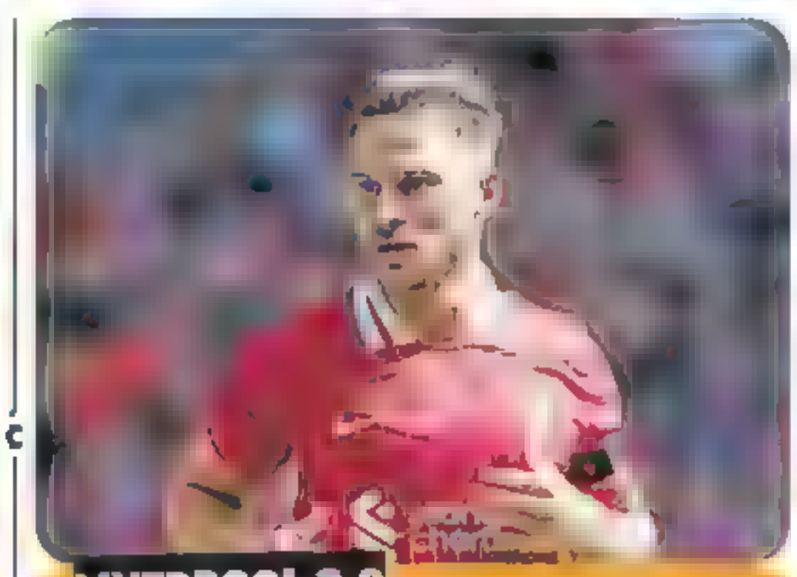

LIVERPOOL 3-0

TRIUNFO CONFIRMADO

Alexis Mac Allister completó otro muy buen partido y jugó los 90' en el 3-0 del Liverpool al Bournemouth (Marcos Senesi, suplente) y así subió a la cima de forma momentánea. Luis Díaz (doblete) y Darwin Núñez, los goles.

ZAPPING

Goleó el Madrid

Después de comenzar perdiendo, el Real Madrid no tuvo piedad con el Espanyol y lo derrotó 4-1 con goles de Dani Carvajal, Rodrygo, Vinicius y Kylian Mbappé. Quedó a un punto del Barcelona que hoy visita al Villarreal.

¿Juega De Paul?

El Atlético de Madrid de los argentinos va por más. A las 16 (DSports) visita al Rayo Vallecano pero Rodrigo De Paul está en duda tras los silbidos recibidos en Champions. El volante se viene entrenando diferenciado.

Lautaro y el clásico

En Italia se juega el Derby della Madonnina entre Inter y Milan desde las 15.45 (ESPN). Lautaro Martínez titular. A las 13, la Roma con nuevo DT juega con Udinese. Ayer Juve, 90' de Nico González, 0-0 vs Napoli.

Otro gol de Gondou

Luciano Gondou está intratable desde su llegada al Zenit de Rusia. Ayer convirtió en el 3-1 a Fakel Voronezh y con su nuevo club suma seis goles en cinco encuentros. Los de San Petersburgo son punteros de torneo.

Festejó Ramón

Por el Brasileirao, el Corinthians que dirige Ramón Díaz festejó un 3-0 al Atlético Goianiense en la pelea por no descender. Rodrigo Garro anotó el último gol para el Timao en donde debutó Memphis Depay.

FÓRMULA 1

EL 43 DE FRANCO ANDA BIEN RÁPIDO EN SINGAPUR.

ES LA 12 SÍ SEÑORES

Si bien se quedó con el sabor amargo por no haber llegado a la Q3, Colapinto hizo una gran clasificación y hoy, a las 9, picará en el 12° lugar. Después, habló de Boca.

En dos carreras y pico, Franco Colapinto malacostumbró a los argentinos. Un novato, con tan poco tiempo arriba del auto, no suele estar peleando por quedar entre los 10 más veloces de las clasificaciones y mucho menos en un Williams. Sin embargo, él logró meterse en esa discusión quedó muy cerquita de su compañero de equipo y no pudo pasar el corte definitorio por muy poco. De cara a la carrera, que se pondrá en marcha hoy a las 9 (transmiten Fox Sports por TV y Disney+ Premium por streaming), el argentino obtuvo un buen resultado (12°) que le permitirá estar cerca de los puntos nuevamente.

A lo largo de la qualy, el pilarense llegó de punto a sus últimas vueltas. Un error en su primera salida en la Q1, que lo vio darle un besito a la pared, lo obligó a hacer un tiempazo y no defraudó. Y en la Q2, en la que los dos Williams tuvieron un inicio flojo, volvió a estar en el mismo lugar y repitió su producción. Lamentablemente, se definió por detalles mínimos y estos no lo favorecieron: Fernando Alonso se ubicó 10° con un tiempo de 1m30s450, tan solo 31 milésimas más rápido que Colapa.

"NO PUEDEN GANAR LAS GALLINAS", TIRÓ EL FANA DEL XENEIZE.

A pesar de que no pudo avanzar a la Q3 (la ultima tanda), fue una grandísima qualy para el argentino. Y no hace falta mencionar que estuvo cerquita de volver a meterse en el top ten, algo que había logrado hace una semana en Bakú, sino que se puede partir desde la comparación con su coequipier en Williams, Alexander Albon llegó a Marina Bay con mejoras que el auto de Colapinto no presenta, y así y todo el pibe de 21 años terminó a siete milésimas de él.

Hay muchos factores que pueden explicar la paridad entre los dos (el tailandés se quejó de los neumáticos y aspiraba a un poco más de lo que terminó consiguiendo), pero el rookie argentino estuvo a su nivel. Después de la clasificación, pese a que mostró cierta molestia por el resultado ("estoy conforme, pero no contento", dijo), su jefe de equipo valoró su performance.

Franco, fue una buena vuelta. No creo que hayamos estado del todo bien con los neumáticos, pero bien hecho por tu lado. Todo lo que podrías haber hecho, lo hiciste", le dijo James Vowles, mientras que Gaetan Jego, su ingeniero de pista, lo alentó con un "es tu tercera qualy y le mostraste a Alex lo que podés hacer. Increíble, ¿okay? El 12° puesto es una gran posición de partida.

Y después, tras la pregunta, el hincha de Boca habló del Super. "Las gallinas no nos pueden ganar", dijo.

Franco estuvo de acuerdo con las palabras de Jego y vaticinó que "mañana (por hoy) puede ser un buen día y tenemos buen ritmo". Hoy buscará que ese 12° lugar termine en una nueva finalización en los puntos -top 10-. Y Lando Norris, que hizo la pole, irá por un éxito que lo siga acercando a Max Verstappen en la tabla.

A MEDIAS

"ESTOY CONFORME, PERO NO CONTENTO. NO PUDE HACER UNA VUELTA PERFECTA".

Franco Colapinto Piloto de Williams

ASÍ LARGAN

1 Lando Norris — McLaren — 1m29s525

2	M. Verstappen	Red Bull	[illegible]
3	L. Hamilton	Mercedes	1m29s864
4	G. Russell	Mercedes	1m29s867
5	O. Piastri	McLaren	1m29s953
6	N. Hülkenberg	Haas	1m30s015
7	F. Alonso	Aston Martin	1m30s014
8	Y. Tsunoda	RB	1m30s554
9	C. Leclerc*	Ferrari	Sin tiempo Q3
10	C. Sainz**	Ferrari	Sin tiempo Q1
11	A. Albon	Williams	1m30s474
12	F. Colapinto	Williams	1m30s481
13	P. Gasly	Alpine	1m30s579
14	K. Magnussen	Haas	1m30s653
15	E. Ocon	Alpine	1m30s769
16	D. Ricciardo	RB	1m31s085
17	L. Stroll	Aston Martin	1m31s094
18	P. Gasly	Alpine	1m31s31[illegible]
19	V. Bottas	Sauber	1m31s572
20	G. Zhou	Sauber	1m31s054

*Sobrepasó los límites de pista y la FIA le sacó los tiempos

**Chocó y no pudo marcar un crono

POSICIONES 1) Verstappen 313 puntos 2) Norris, 254; 3) Leclerc, 235; 4) Piastri, 222; 5) Sainz 184; 6) Hamilton, 166

NORRIS, A CORTAR LA RACHA

Largar desde la pole position es la mejor noticia para un piloto de Fórmula 1. Es un premio al equipo, por una buena puesta a punto; al protagonista, por ser más rápido que sus 19 competidores, y una grandísima noticia de cara a la carrera dominical. Sin embargo, para Norris es una mochila. En Singapur consiguió su quinta pole en la temporada y la sexta de su carrera, pero nunca logró retener esa posición. ¿Podrá en Singapur revertir la racha?

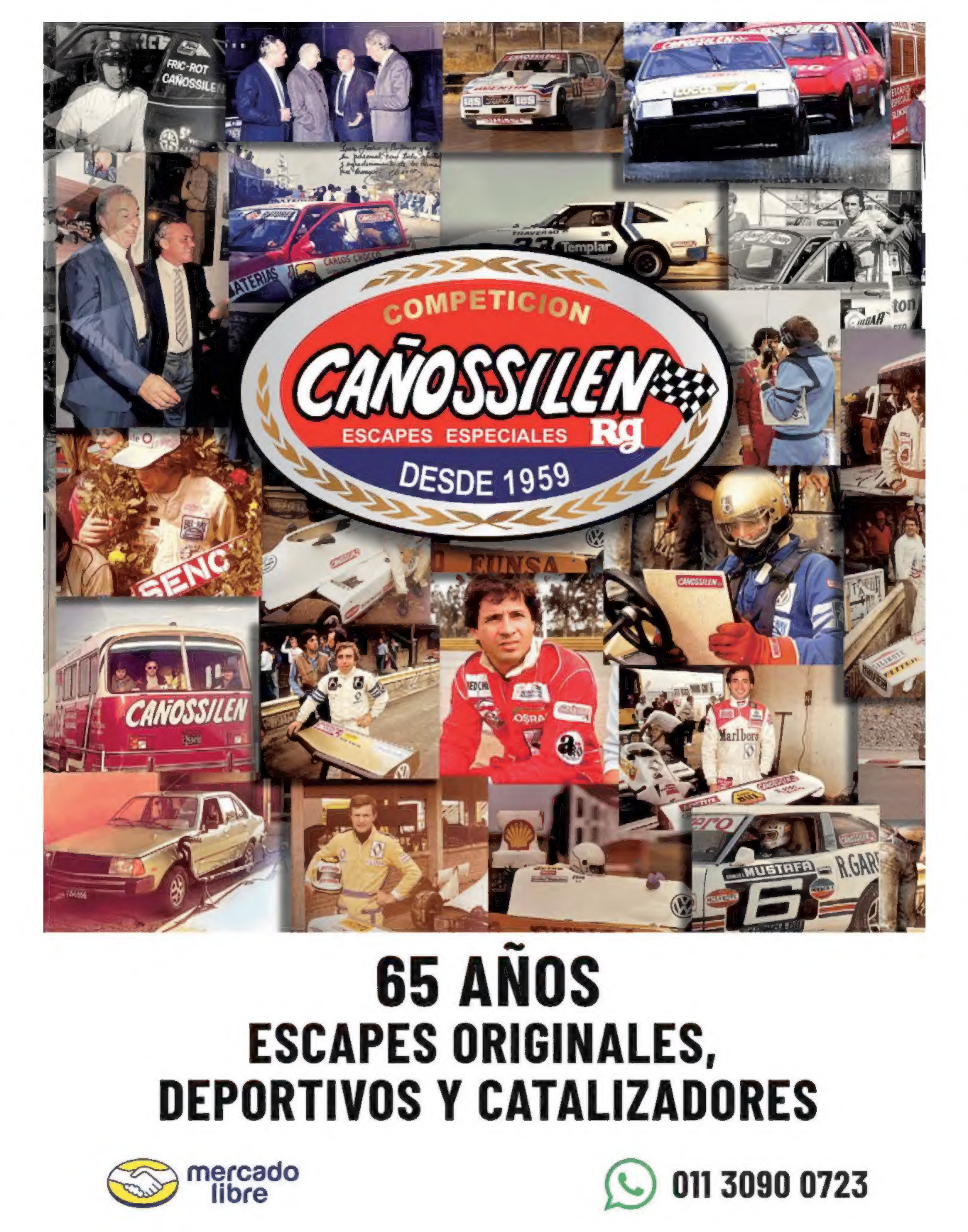
COMPETICION
CAÑOSSILEN
ESCAPES ESPECIALES
Rg
DESDE 1959
65 AÑOS
ESCAPES ORIGINALES,
DEPORTIVOS Y CATALIZADORES
mercado libre
011 3090 0723

CHAMPIONSHIP

¡FELIZ SPRING!

DELGADO Y MONTOYA LEVANTAN LA COPA DEL ÉXITO.

Con un primer tiempo de cuatro tries y defensa en el segundo, Los Pumas vencieron al bicampeón del mundo y le ahogaron la fiesta. Un triunfazo para siempre.

Impresionantes Los Pumas, en Santiago del Estero se repusieron de un mal comienzo, zafaron en el final, y le ganaron por 29-28 al campeón del mundo, Sudáfrica, por la quinta fecha del Rugby Championship. Los Springboks, es cierto que con titulares habituales viéndolo por TV en su país, llegaron invictos (4-0) a la Argentina para salir campeones.

Deberán esperar a la última fecha... Porque es algo serio este equipo que dirige Felipe Contepomi. Y este es un concepto que salió ya en el descanso de este partido, luego de que el seleccionado apoyó cuatro tries, cifra inédita para un PT contra los de verde.

Los Pumas fueron de menor a mayor y el partido dependió de lo que podían o no hacer ellos. Entraron dormidos, y contra el bicampeón del mundo, eso es un pecado. Así, con facilidad, Fassi y Kriel apoyaron tries en los primeros 7', y luego Pollard añadió un penal para el 17-0 a los 13'. Se venía la ola verde...

En realidad, no. Porque como si hubieran estado 0-0, Los Pumas absorbieron bien esos golpes, como haber perdido el primer scrum del partido con penal, por ejemplo, y comenzaron a adueñarse del partido con los forwards. Y después, marca registrada ya, la pelota saliendo rápido hacia las puntas, con unos lúcidos conductores en Bertranou y Albornoz, el 9 y el 10, bien apoyados desde el fondo por Mallía (el 15), y con la polenta para perforar defensas que siempre aporta Chocobares (el 12). Y si encima el 6 (Matera) aparece de 11, y este (el 11 de verdad), Mateo Carreras, sigue andando a lo Colapinto, las conexiones surgen y se traducen en tries. ¿Cuántos? Cuatro en apenas 20 minutos, de los 14 a los 34, para darlo vuelta, 26-17.

Una avivada de Reinach, quien en lugar de buscar el line/maul en un penal, corrió solo hacia la bandera, acercó para irse al descanso 26-24 en un partidazo.

El segundo tiempo comenzó con otra prueba para Los Pumas, la que habían fallado al principio: su defensa. Los Springboks atacaron pero no pudieron llegar al ingoal, aunque es cierto que generando penales que, primero Pollard, y luego su reemplazante, Libbok (al revés de la final del Mundial) convirtieron en tantos para darlo vuelta, 28-26 a los 10'ST.

Ya el partido no era tan ataque vs. ataque, se parecía más a un test match: cerrado y con patadas.

Tanto resultó un juego apretado y luchado en el ST, que no hubo tries, que solo el marcador se movió con penales. Si los ataques habían sido protagonistas en los primeros 40', en los segundos 40' fueron las defensas, y los pateadores, más los forwards. En ese sentido, Los Pumas pudieron haber sufrido cuando Kremer, ala, debió salir lesionado, porque no había reemplazante natural, y debió entrar Coco Ruiz, hooker. Pero la estructura no se resintió. Tampoco cuando el debutante Pedro Delgado, Puma N° 895, reemplazó al Toro Sclavi, y el scrum siguió funcionando.

Pero Los Pumas no sumaban... Hasta que Albornoz, que está jugando como para pelear por la 10, inició una jugada y generó el penal que él mismo embocó. Ya Argentina ganaba 29-28 y faltaban apenas 12'...

Lo debía haber asegurado la Selección, pero en los últimos 5' perdió dos lines propios en ataque, un pecado. Sudáfrica aprovechó el regalo y lo fue a buscar. Y en la anteúltima, el árbitro le dio penal por infracción de Gonchi García (sustituto de Bertranou). Libbok se estaba por vestir de héroe... ¡pero erró!

La última, ahora sí, fue de la defensa, con el mismo García pescando una bola... que valió un try.

LOS PUMAS 29 — SUDÁFRICA 28

Los Pumas	Sudáfrica
Thomas Gallo	Ox Nche
Julián Montoya (c)	Malcolm Marx
Joel Sclavi	Thomas Du Toit
Franco Molina	Salmaan Moerat (c)
Pedro Rubiolo	Ruan Nortje
Pablo Matera	Marco Van Staden
Marcos Kremer	Ben-Jason Dixon
Joaquín Oviedo	Jasper Wiese
Gonzalo Bertranou	Cobus Reinach
Tomás Albornoz	Handre Pollard
Mateo Carreras	Makazole Mapimpi
S. Chocobares	Lukhanyo Am
Lucio Cinti	Jesse Kriel
Bautista Delguy	Kurt-L. Arendse (a)
Juan Cruz Mallía	Aphelele Fassi
DT Felipe Contepomi	**DT** Rassie Erasmus

TANTOS PT 3 y 7' tries Fassi y Kriel, conv. Pollard (S); 13' penal Pollard (S); 14, 21 y 34' tries M. Carreras, Matera y Albornoz, conv. de él (LP); 26' try Sclavi (LP) y 38' try Reinach (S). ST 3 y 10' penales Pollard y Libbok (S) y 28' penal Albornoz (LP). **ENTRARON** G.García, S. Carreras, G. Petti, JM González, Ruiz, Moroni, I. Calles, P. Delgado (LP); E. Etzebeth, V. Koch, K. Smith, E. Louw, M. Libbok, J. Hendrikse, G. Steenekamp y J. Wessels (S). **ÁRBITRO** C. Ridley (FR). **SEDE** Santiago del Estero.

"ESTAR 0-17 FUE DIFÍCIL"

Julián Montoya, capitán de Los Pumas en Santiago del Estero, aseguró que, pese a haber estado lejos de un partido perfecto, el equipo tuvo el temple necesario para revertir la situación en el Madre de Ciudades. "No voy a mentir, estar 0-17 a los 15 minutos fue difícil. Sabemos que si hacemos lo que tenemos que hacer, el resultado probablemente sea el que buscamos. Estoy orgulloso del carácter del equipo, ganamos todos juntos o perdemos todos junto. Fue un partido lejos de ser perfecto, pero increíble", sentenció.

HICIERON EL MEJOR TRIO

NAHUEL TRASMONTE
ntrasmonte@ole.com.ar

Por primera vez, Los Pumas vencieron a Sudáfrica, Nueva Zelanda y Australia en una misma edición de un torneo. Un nuevo paso adelante del equipo.

Los Pumas son sinónimo de historia y ayer escribieron otra página dorada que quedará por siempre en los libros del rugby. En Santiago del Estero, los dirigidos por Felipe Contempomi le ganaron por 29-28 al campeón del mundo, Sudáfrica, y de esta manera lograron vencer a los tres grandes del hemisferio Sur por primera vez en una misma edición del Rugby Championship.

La sufrida victoria ante los Springboks llegó ayer, por la quinta fecha del torneo que disputa Argentina con las tres grandes potencias del rugby mundial. Anteriormente, el 10 de septiembre, habían vencido a los All Blacks por 38-30 en el debut, en una gesta inolvidable como visitantes en Wellington. Más adelante, el 7 de septiembre en Santa Fe, el seleccionado argentino le dio una paliza a Australia y consiguió la mayor goleada del historial entre ambos: un apabullante 67-27.

TRES ÉXITOS Y DOS CAÍDAS EN LO QUE VA DE ESTE CHAMP 2024.

EL REFERÍ PITA EL FINAL Y MONTOYA, RUIZ Y TODOS LOS PUMAS CELEBRAN UN TRIUNFO INOLVIDABLE.

Ahora bien, todos estos triunfos tuvieron un denominador común: la pelea, la defensa y la garra característica de siempre del equipo para revertir un marcador desfavorable en algún momento del encuentro (contra los aussies y los Boks sufrieron scores iniciales que en otros momentos decantaban en goleadas en contra), pero también el buen juego de manos, el trabajo de laboratorio de la semana en ciertas jugadas preparadas y la determinación para ir para adelante a buscar el triunfo. Con esa convicción, el seleccionado nacional nunca se creyó menos que el rival.

De hecho, salvo la contundente derrota ante los All Blacks en el segundo encuentro entre ambos (42-10), en el resto el grupo dio la talla. Y si en este momento no se encuentra compartiendo la cima de la tabla con Sudáfrica es producto de un penal cometido en la última jugada en La Plata ante Australia.

Los Pumas son un equipo que no sabe de imposibles y que se anima a pelear mano a mano con los favoritos en cada Copa del Mundo.

Pase lo que pase en la última jornada **(ver Así dan la vuelta...)**, este grupo volvió a encender la ilusión de todo un pueblo que antes de cada partido se sienta en el sillón para soñar con un éxito que hasta hace no tanto tiempo parecía una quimera.

ASÍ DAN LA VUELTA...

Es difícil, pero Los Pumas aún pueden ser campeones.

Disputadas cinco fechas del Championship, Los Pumas marchan en el segundo lugar del certamen con 15 puntos, cuatro menos que Sudáfrica, y arriba de Nueva Zelanda (11) y los Wallabies (5).

Dadas estas circunstancias, el equipo argentino necesita ganar el último partido ante Sudáfrica, que se celebrará el próximo sábado en Nelspruit, con punto bonus y sin que el vigente bicampeón del mundo sume unidades. De esa manera, Los Pumas pasarían a tener 20 contra los 19 de los Boks. Tanto Nueva Zelanda como Australia no tienen chances de coronarse y lo que suceda el próximo fin de semana en el duelo que jugarán en Wellington solo contará para la estadística.

¿Podrá este plantel seguir haciendo historia?

HOCKEY S/ PATINES MUNDIAL

Va por la gloria

La Selección le ganó a Italia en semis y hoy, a las 13, se juega el título del torneo vs. España.

En Novara, frente a 5000 personas y ante un constante apoyo al rival, la Selección Argentina de hockey sobre patines demostró los motivos por los que es una de las dos grandes potencias de ese deporte (España, la otra) y se quedó con un partidazo ante Italia. Con un resultado cambiante, la victoria definitiva fue para el conjunto nacional por 5-4. Así, avanzó a la final del Mundial y hoy, desde las 13, buscará la copa ante España, que remontó un 0-2 (5-5 en el tiempo regular) y superó 2-1 por penales a Portugal.

Con goles del capitán Lucas Ordóñez y un doblete de Facundo Navarro y otro de Lucas Martínez, quien entró desde el banco de suplentes como revulsivo, Argentina logró sacar adelante un encuentro que se mostró chivo desde el comienzo. Si bien se adelantó rápidamente en el marcador, el dueño de casa dio vuelta el tablero hasta ponerse 3-2.

No obstante, los dirigidos por José Luis Páez se mantuvieron en juego, ajustaron en defensa y consiguieron avanzar a la 16ª final de su historia.

LUCAS ORDÓÑEZ, NUESTRO CAPITÁN Y AUTOR DE UN GOL.

NOTIDEPORTES

TENIS

EL MUNDO, ARRIBA

Pasó el 2° día en la Copa Laver y el Equipo Mundial sacó ventaja (8-4) por triunfos en singles de Tiafoe vs. Medvedev y Fritz vs. Zverev, y en dobles, de Shelton/Tabilo vs. Ruud/Tsitsipas. Alcaraz descontó con éxito vs. Shelton. Hoy se define (ESPN).

GÓMEZ, AFUERA

Por la segunda ronda del ATP 250 de Chengdú, China, Federico Gómez (174°), quien venía avanzando desde la fase previa, cayó ante Alexander Bublik (27°) por un doble 6-4. Pese a la derrota, el bonaerense de 27 años subirá 16 puestos en el ranking, hasta el 158.

UNO A LA FINAL

En las semifinales del challenger de Cali, Colombia, Juan Pablo Ficovich (261°) clavó ocho aces y derrotó al boliviano Hugo Dellien (109°) por 5-7, 6-1 y 7-5. Definirá hoy el título vs. el peruano Gonzalo Bueno (271°), quien superó a Andrea Collarini (255°) por 6-4 y 6-1.

Juan Pablo Ficovich
Buscará su primer título del año

AJEDREZ

VICTORIA DE ELLAS

En la anteúltima ronda de las Olimpiadas de Budapest, el equipo femenino argentino se impuso 3,5 a 0,5 a Malasia, mientras que el absoluto cayó ante Alemania por 3 a 1. Hoy, a las 6.15, comenzará la última ronda: las mujeres, 16as en la tabla, jugarán vs. Serbia y los hombres (49°) irán vs. Paraguay.

DE CONTRA
SUPERCLÁSICO

NICO BERARDO
cberardo@ole.com.ar

Franco Armani llegó a los 300 partidos en River justo contra Boca y tuvo intervenciones clave. "Ganar un clásico de visitante nos pone felices por todo", dijo. Y chapeó: "Demostramos una vez más...".

PURA EUFORIA: ARMANI ABRAZA A BUSTOS.

"UNA ALEGRÍA MUY GRANDE"

Otra vez hizo lo que ya es una costumbre para él. Franco Armani fue gigante en un partido de los grandes. Y dejó chiquito el arco de la Bombonera para que River se lleve un triunfo con un valor enorme en el superclásico. El destino quiso que justo frente a Boca alcanzara los 300 partidos en el club, una marca que le da más dimensión a su leyenda. Cuando lo llamaron respondió con sus reflejos. Y cuando los hinchas locales lo insultaron mientras dejaba la cancha, contestó devolviendo una mirada fija y un gesto desafiante al tomarse su vestimenta de color verde de cara a una platea enardecida. En esa cancha, está claro, lo recuerdan muy bien: allí se convirtió en póster y superhéroe eterno desde el 11 de noviembre de 2018, cuando sostuvo el 2-2 ante un disparo de Darío Benedetto en el partido de ida de la final de la Libertadores. Ayer, nuevamente, festejó.

"Es una alegría muy grande porque demostramos una vez más. Los que no venían jugando lo hicieron muy bien. Estuvieron a la altura del partido, de lo que significaba. Todo el grupo entrena para poder jugar, pero la decisión después la tiene el técnico. Todos demostraron que están, que somos un grupo competitivo", comentó Armani. Inoxidable, el experimentado arquero de 37 años contribuyó a la victoria con algunas intervenciones fundamentales en momentos clave del partido. Iban apenas 9 minutos cuando sacó a relucir sus reflejos por primera vez ante un disparo de Miguel Merentiel, pero la acción fue invalidada porque el uruguayo estaba en offside. A los 12' del segundo tuvo una veloz y acertada lectura y salió a cortar un avance muy peligroso de Zeballos. En los centros se anticipó con firmeza. Y cerca del final tuvo otra atajada fundamental tras un remate muy peligroso del Changuito. "Ganar un clásico de visitante nos pone felices por todo y todos: el grupo, la familia, los médicos del plantel y el cuerpo técnico, que en el día a día nos da las herramientas para poder competir de esta manera. Fue un partido típico de Superclásico, de detalles. El que se equivocaba se llevaba el resultado. En gran parte del partido tuvimos la pelota, defendimos bien, luchamos y competimos", analizó el arquero.

Armani portó el brazalete de capitán. En la agonía del Súper, tras el gol de Milton Giménez que hizo estallar la Bombonera, estuvo atento para ir a reclamarle al árbitro, Nicolás Ramírez, que no convalide la acción. "Claramente hubo mano y habían cobrado gol. ¿Cómo no voy a ir a protestar? Tenía que cobrar la mano. Hay que estar pendiente siempre. El árbitro después cobró lo que tenía que cobrar", expresó, elocuente.

LA PLATEA LO INSULTÓ Y SE MOSTRÓ DESAFIANTE.

BOCA Y RACING SON SUS VÍCTIMAS PREFERIDAS: 8 VICTORIAS.

Boca ya no sólo es el rival al que más veces enfrentó el campeón del mundo con la Selección, sino que desde ayer es también su víctima preferida junto con Racing: a ambos equipos les ganó en ocho oportunidades. El Xeneize es además el adversario al que derrotó en uno de los partidos que eligió destacar al momento de renovar su contrato hasta 2026, en aquella Supercopa Argentina de 2018 que lo vio brillar y despegar.

Este triunfo en la Bombonera alimentó las impresionantes estadísticas en clásicos del oriundo de Casilda. Desde que llegó a River en 2018 disputó 47 partidos ante los grandes, con un registro de 26 triunfos, 14 empates, sólo siete derrotas y 25 vallas invictas. Armani de chiquito no tiene nada: en el arco es el más grande, lejos...

Olé es una publicación de Arte Gráfico Editorial Argentino S.A.
Director Mariano Dayan
AÑO 27- N° 10.217
Olé DOMINGO 22 de Septiembre de 2024
Dirección, redacción y administración Piedras 1743 (C1140ABK) CABA. Tel. 5275-6164 (atención al cliente), 4309-7900 - E-mail ole@ole.com.ar
Impresión y distribución en talleres propios Zepita 3220 (C1285 ABH), CABA. Tel. 4309-7800.
Publicidad Tacuarí 1346 (C1139AAN) CABA. - Tel. 4348-7777
Correo Argentino Franqueo a pagar Cta. N°91
Registro de la propiedad intelectual 4.306.465 •
Grupo Clarín
ISSN 1666-7816
9 771666 781060 10217